



威海市图书馆
— WEIHAI LIBRARY —

威海市图书馆 2018 年报

ANNUAL REPORT 2018

威海市图书馆 编

目 录

第一章 2018 年工作总结	1
第二章 2019 年工作计划	13
第三章 业务统计分析	18
第四章 服务品牌	34
第五章 媒体宣传	37
第六章 表彰奖励	47
第七章 大事记	49
第八章 附录	51

第一章 2018 年工作总结

2018 年，是威海市图书馆极有历史意义的一年，是新旧图书馆交替之年，是威海市图书馆新旧动能转换之年，是威海市图书馆 1958 年建馆以来首个“甲子”之年。今年，在坚持“免费、均等、高效、共享”的服务理念下，威海市图书馆紧密围绕全局工作中心，以巩固基础业务为根基，以拓展延伸服务为重点，以引入社会力量为推手，在团队建设、基础保障、延伸服务等方面取得了一定的成绩，现将工作总结如下：

一、以党建和意识形态工作为“思想驱动”，强化“看齐意识”和“大局意识”，打造“素质过硬，风清气正”的强有力团队。

（一）党风廉政建设工作落地生根，务求实效。

1.图书馆党支部严格落实上级要求，进一步完善党风廉政建设制度，制订《2018 年市图书馆党支部党风廉政建设主体责任清单》、《2018 年市图书馆党支部党风廉政建设“第一责任人”责任清单》、《2018 年市图书馆党支部领导班子其他成员党风廉政建设“一岗双责”责任清单》。建立《岗位廉政风险点台帐》，明确班子成员、办公室、政工、财务等重点岗位人员岗位廉政风险点及防控措施。

2.认真落实“三会一课”制度，让学习成为党员的常态。

一是集体学习与小组学习、个人自学结合，重点学习了党

的十九大报告、习总书记视察山东重要讲话精神、《中国共产党纪律处分条例》等内容。组织党员利用“灯塔——党建在线”积极参与十九大精神学习竞赛答题，党员参与率达到100%。闭馆期间，支部开展“学习，我们一直在路上”专题活动，采用“线上学习+线下测试”的方式，提升党员思想政治素质，打造“政治过硬，业务高效，率先垂范”的党员队伍，以扎实的工作、严谨的作风迎接新馆开馆。

二是召开组织生活会，党支部和党员深入开展批评与自我批评，通过“红红脸，出出汗”，大家认识到自身存在的问题，及时加以改正，不断提升个人和党支部的整体水平。

3. 开展内容丰富的主题活动。

一是按照上级要求，党支部组织开展“政治过硬、本领高强、担当作为、作风严实”主题活动，围绕“大学习，大调研，大改进”制定活动方案，把品牌活动“周末小书房”纳入到支部调研工作中来，通过对讲课内容、受众年龄、活动形式等进行实地调研和分析，提出了建设性意见，取得了积极成效。

二是为弘扬爱国拥军的优良传统，更好地服务共建社区居民，“八·一”建军节，支部联合共建社区开展“传统文化进社区”主题活动。

三是开展党员不信教主题活动、组织党员参与“国家扶贫日”捐款活动，以及“圆梦微心愿”等活动，为困难群众送去需要的水壶、雨具，助力扶贫攻坚。

4. 积极协助离退休老干部支部做好党务工作。

协助离退休老干部支部开展“学习殷树山同志先进事迹”主题活动，“学楷模、提境界、助发展”主题实践活动，集体过“政治生日”主题活动，“关爱下一代”捐资助学活动等。

（二）抓好意识形态领域工作，实现“零错误”目标。

1. 落实意识形态工作责任制，与分管领导、责任部室签订《意识形态工作责任状》，确保“一岗双责”“主体责任”落到实处。

2. 作为重要的公共文化服务窗口，市图书馆结合市局要求，制定《威海市图书馆意识形态工作管理规定》，认真梳理与意识形态相关的工作，确定了“图书馆网站”、微信“公众号”、“订阅号”、“尼山书院”和“百姓课堂”为重点项目，全部实行事先审批制度，信息内容、讲师资质、授课大纲等全部经分管领导同意并报市局备案后，方可发布内容、举办活动。通过细致严谨的工作，全年实现了意识形态领域“零错误”的目标。

（三）依托新馆场地和资源优秀，建设“党建专区”特色馆中馆。

新馆内设立新时代学习专区和学习空间，充分发挥市图书馆开展社会教育、传承历史发展的主阵地作用，市图书馆新馆设立新时代学习专区和学习空间，面向全社会开放，通过打造我市最齐全的党建文献资源库和开展主题鲜明、参与性强的特

色党建活动，充分发挥学习专区和活动空间的“输出式”教育宣传作用，“引领”公众主动参与到党建学习中来，成为学习的主体，激发学习的主观能动性。

二、强化内部管理，不断提升现代化管理水平。

（一）高度重视安保维稳和安全生产工作，确保重大活动期间“不出一事，不走一人”。

1.安保维稳工作实现“不出一事，不走一人”。

在“两会”、“上合峰会”和其他上级要求的重点维稳期间，市图书馆按照上级要求，严格执行安保维稳制度，召开全体员工大会，要求全体职工高度重视安保维稳工作。成立“安保维稳”小组，馆长任组长，每天对重要部门进行巡察，及时消除安全隐患。购置“手持金属探测仪”对进馆人员进行安全检查，每天两次上报维稳情况，没有发生任何安全生产和维稳事故。确保重大活动期间“不出一事，不走一人”。

2. 安全生产管理常态化。

在日常工作中，采取每周固定检查和不定期抽查两种方式，每次检查留有“痕迹”，建立安全生产台帐，对于发现的安全隐患及时排除，做到人走断电，严防水灾、火灾。在新馆搬迁过程中，与外包公司反复强调安全生产相关要求，新馆内全面禁烟，严格操作流程，在搬迁过程中不出现任何安全生产问题。

（二）持续优化内部管理制度，提升现代化管理水平。

图书馆重新制定了《请销假管理制度》等规范性制度，优

化管理流程，提升职工工作效率。继续强化“痕迹管理”，所有人员外出、请假均有迹可循。实行档案分类管理，分为人事、行政、合同三种档案。

顺利通过 ISO9000 质量标准体系认证，保持了工作的规范性和持续性。

（三）严格财务管理制度。

图书馆对各专项经费实行专人管理，责任落实到人。按照市局要求，对资金支出做出详细分配方案，严格遵守政府采购相关规定，每笔支出有理有据，符合财务管理要求，杜绝出现任何违法违规问题。

三、全力投入新馆建设，实现按期开馆工作目标，为市民呈现图书馆全新形象。

新馆搬迁是今年工作的重中之重，为了保障 12 月 26 日正式开馆，今年年初，市图书馆成立了搬迁领导小组，馆长任组长，倒排工期，制定了《新馆建设工作进度表》，工作细化，责任到人；9 月 17 日，距离开馆 100 天时，市图书馆正式闭馆搬迁；10 月初，与城投实现无缝对接，城投集团将新馆正式交付给图书馆使用。12 月 26 日，威海市图书馆新馆按期正式开馆。

搬迁期间，流动图书馆、城市书房可正常流通图书，与市图书馆通借通还。尼山书院、周末小书房、清风读书会等活动正常进行。在新馆建设过程中，重点做好以下几项工作：

（一）加强“开门办馆”力度，引入专业社会资源加强合作。

市图书馆结合业务开展需求，对新馆“基础服务”、“部分文化讲座展览”、“专业化搬迁”、“物流服务”等多个项目面向社会购买服务，通过公司化的专业服务，既解决了在编人员不足的问题，又能提升图书馆服务水平。

（二）加强软硬件资源配置，提升图书馆现代化、智能化水平。

经过多次修改，两次论证，市图书馆智慧一体化管理系统建设、数字资源及专业用房系统建设和综合服务系统项目顺利通过专家论证。与读者密切相关的智能书架采取分批次建设的方式，首批智能书架将在少儿图书馆使用，极大地解决了儿童图书乱架率高、不易查找的难题，图书可实时定位，读者只需手机输入书名，即可按提示架号找到图书。

（三）测算新馆相关经费，制定详细的资金分配方案。

今年年初，图书馆根据开馆需求，严格按照财务管理规定，本照“合理节约”的原则，对新馆运行管理、设施设备、服务项目等进行详细的资金预算，编制资金分配方案。

（四）助力国际化城市建设

为配合国际化城市建设，新馆内所有指示标识均中英文双语，加大对外语图书的采购力度，逐步增加法语、德语、西班牙语等外文读物。

（五）加强新馆宣传，做好新馆开馆方案

通过《威海晚报》、“文化威海”等多种渠道，发布新馆建设进度、功能布局相关消息，所有新馆相关消息要求全体干部职工微信转发，在全社会营造出“期待新馆”的宣传气氛。制定新馆开馆方案，在开馆当天举办“书源流长——新时代新威图”大型系列主题活动，通过 10 余个“参与体验性活动”提升图书馆对公众的吸引力。

四、加大活动力度，以丰富多彩的活动弘扬社会主义先进文化。

（一）开展阅读推广活动，让阅读成为一种生活习惯。

1. 加大品牌活动影响力度。

一是市图书馆携手清风公益服务组织，共同开展“威海领读者清风读书会”活动。通过每月一次的读书活动，自由、平等、分享、交流的阅读方式，创造一种人人可以参与，人人热爱读书的文化氛围。截止到 11 月底，共举办了 10 期，约有 300 人参与。



图 1 2018 年威海市“阅读推广人”培育行动

二是继续开展“周末小书房”。今年已举办 31 期，约有 1000 名孩子参与其中，“周末小书房”故事会旨在通过周末时间，由专业绘本老师为孩子们讲经典绘本、做手工的方式，用阅读点亮童年，让童年充满快乐。

三是“阅宝起航”计划再出发。6 月，市图书馆联合市区七家知名绘本馆正式启动，为符合条件的威海市区 0-3 岁婴幼儿免费赠送 1000 份阅读大礼包。为配合“阅宝起航”活动的开展，7 月 15 日市图书馆联合知阅中英文绘本馆举办“图画书，这样读”彭懿公益讲座，活动现场教给观众如何阅读和欣赏图画书。

四是承办“一路书香一路阅读”威海市第五届读书朗诵大赛。本次比赛共有 260 位选手报名参加，经过各区市及高校的

激烈初赛，最后选出五十一组选手参加全市的总决赛。经过五个小时紧张激烈的角逐，大赛一共选出三组一等奖，八组二等奖，十五组三等奖及优秀奖。

2. 增加“线上活动”场次，推广数字资源阅读。

一是通过“扫码看书百城共读”活动，采用评论有奖方式，鼓励更多读者能够充分利用碎片时间进行数字阅读，截止到11月，共开展12期，参与阅读评论共计一千余人次。

二是为提升数字资源使用效果，市图书馆发放省图《全文数据库阅读卡》500张。阅读卡内包括国内最知名的万方和维普两大专业数据库的内容，收录了1989年至今7000余种期刊；2000年至今学位论文和会议论文400余万篇。

三是依托国家图书馆“文津经典诵读”古诗词资源，参与“童音诵古韵·经典有新声”2018年全国少儿诗词在线诵读活动。

3. 在“我们的节日”、重要纪念日等推出系列活动。

一是在元旦、春节、端午、中秋、国庆等重要时间节点，通过举办民俗性活动、知识竞赛、展览讲座等，提升活动的参与性与趣味性，丰富公众的节日文化生活。

二是在“4·23世界读书日”期间，市图书馆打通多种读书渠道，聚集多家优势资源，推出多元化惠民活动。积极参与“阅读+我，2018威海全城尚读马拉松”活动项目，共有800多人参与本次阅读活动，市图书馆每天通过新华社现场云平台，

对活动现场进行播报。世界读书日当天，市图书馆还携手新华书店、中国邮政集团公司开展“你选书我买单”活动，书店提前把最新出版的热门图书送至图书馆，读者凭图书馆的读者证就能免费挑选借阅心仪的新书。

三是为纪念改革开放四十周年，市图书馆应时推出改革开放四十周年有奖征文活动。征文活动历时两个多月，共收到广大市民读者一百多份投稿，评选工作已结束，将在新馆开馆日进行优秀征文的颁奖活动。

举办《画说丝路跟着爸爸妈妈走丝路》、《奋斗的历程辉煌的成就》、《我爱我的国！改革开放40周年成果展》等大型展览，以图文并茂的形式宣传党和国家取得的巨大成就。

（二）尼山书院实现“天天有课程”，“月月有活动”。

1.尼山书院开办了春季公益课、秋季公益课和寒、暑假集中活动。课程涵盖经典朗诵、国学精讲、古琴、葫芦烙画、剪纸、插花、茶道、书法等15门公益课，全年招生近千人。

2.开设精品和体验类课程。通过《论语》精讲、少儿《诗经》诵读等传统文化精讲课程，加深公众对优秀传统文化的理解；通过开展篆刻、茶道、国画、香道等体验类课程，引导公众了解中华文化的博大精深。

3.9月以来，书院联合威海市中医院合作开展中医养生常识讲座——中医大讲堂。通过主讲“十二时辰养生法”“中医医学原理——中医如何治病”“中医医学原理——膝盖积液的

中医康复”等相关中医理论知识，引导广大市民正确认识中医理论，认知自己的身体规律，掌握基本的养生常识，提高身体素质，提高生活质量。

4. 尼山书院本年度共举行五十余场进基层活动。安排传统文化体验课程走进企业，走进学校，走进社区，走进城市书房，输送传统文化下基层，给基层群众送去真正的实惠，共惠民三千余人次。

五、助推全市图书馆总分馆制建设，发挥好中心馆的作用

（一）协助市局，推进全市图书馆总分馆制建设。

3 月份，根据省文化厅下发总分馆文件，结合我市实际情况，图书馆起草、修改了《全市图书馆总分馆建设实施方案》，对总分馆的任务分工、建设标准、运行方式等做出详细说明，各项标准既预留发展空间，又符合实际建设情况。

（二）推进共享书柜建设。

按照年初计划，今年需在全市建设 25 个共享书柜。目前，已经开始试运行，待安装全部完成后即正式开放。

（三）组织城市书房工作人员专业培训。

就自助借还基础知识、图书编目等进行培训，规范书房管理。

六、首次获评“一级图书馆”。

8 月 27 日，文化和旅游部官网发布《文化和旅游部关于公布第六次全国县级以上公共图书馆评估定级上等级图书馆

名单的通知》，威海市图书馆首次被评为“一级图书馆”（地市级），实现了历史性的突破！文登区图书馆、荣成市图书馆和乳山市图书馆继续保持了“一级图书馆”（区县级），我市取得了参评图书馆全部为“一级图书馆”的佳绩。

2017年，文化部启动了第六次评估定级活动，首次实现了全部材料网上申报填写。在市文广新局的指导下，市图书馆成立了“评估定级小组”，在3个月的时间内，完成了114条评估标准、1000余条证明材料的网上填报。历时1年多的时间，通过网上申报材料、专家实地考察、中图学会终审等环节，威海市图书馆最终被评为“一级图书馆”（地市级）。

七、承办“2018年全省公共图书馆馆长联席会”。

4月11日，省文化厅副厅长李国琳，省图书馆党委书记、馆长刘显世，威海市政府副秘书长王伟及各市公共图书馆主要负责人参加会议。会上总结2017年全省图书馆工作，部署2018年重点工作。与会领导对威海市图书馆新馆建设、“城市书房”建设进行了实地调研。大家一致认为，威海以城市书房的形式，推进了总分馆制建设，探索出一条很好的路子，体现出了良好的服务效能，值得学习借鉴和推广。



图 2 承办 2018 年全省公共图书馆馆长联席会

第二章 2019 年工作计划

一、实现新馆平稳运行。

新馆在建筑面积、功能定位、运行模式、部门设置等方面都发生了极大的变化，明年，图书馆要进一步优化馆藏资源整体结构，找出短板，加强文献购置力度。各部室工作都要从基础服务向专业型转变，各部室主任牵头，细化各部室工作计划、工作亮点，顺利实现新旧管理模式的平稳过渡，对于引入的社会力量，建立独立的考评体系，在加强监管的前提下，加大与社会资源的合作力度，通过图书馆的“桥梁纽带”作用，将更多优秀的社会资源“引”到社会公众面前。

（一）深入推动党建工作开展，将新时代学习专区和活动空间打造成全市知名的“红色学习专区”。

政工部牵头，自3月至10月，每月一项主题，配合相关知识性和参与性较强的活动，发挥图书馆新时代下社会教育的职能。强化意识形态领域工作，按上级要求建立好台账、事先审批等工作，加强对社会主义核心价值观等先进社会主义文化的宣传。

（二）深入贯彻落实“三年规划”，从大局着眼，做到“有规划、有措施、有实效”。

威海市图书馆将以新馆为全新起点，紧密围绕全市重点工作和市局中心工作，站在全市中心馆的角度，深入研究各项“三年规划”，提出切实可行的有效措施。

1. 采编部、典藏研究部、文献部、辅导部等多部门协作，加强专题文献的采购力度，发挥图书馆“知识宝库”和参考咨询作用，为领导决策提供专题资料参考。

一是加强对海洋通俗性读物、专题文献的购买力度，配合相关讲座、展览等，向公众宣传建设海洋强国的现实意义，从深层次理解国家战略；

二是搜集、整理国内外海洋建设、乡村文化建设等资料，形成专题性资料汇编，为领导决策提供参考咨询服务；

三是通过地方文献交流、外文专区等方式，在宣传威海地域文化的同时，让生活在威海的外国人走进图书馆，在图书馆

里找到文化归属感和对中国文化的认同感。

2. 社会活动部和尼山书院负责，加强农村阅读活动的开展。

改变以往单一的“送书”模式，将农村文化活动纳入到市图书馆整体活动体系中来，通过“尼山书院走基层”、阅读推广活动等，将先进文化以农民易于接受、乐于接受的方式送到农村，让农民变成文化活动的主体，而不是被动接受，调动农民参与活动的积极性，实现“乡村振兴，文化先行”的目标。

3. 转变思维，以“新威图新功能”为出发点，增强创新意识和担当精神，围绕“人民的需要”展开工作，“敢为人先”，发挥出“一级图书馆”在各方面的引领作用，实现新旧动能转换。

二、强化责任主体，做好全国第四批公共文化服务示范区创建工作。

威海市图书馆作为重要的公共文化服务单位，在公共文化服务示范区创建中承担着重要的职责。在明、后两年的工作中，我们将严格对照示范区要求开展工作，各部室进行职责分工，责任到人，档案资料保存齐全，保证涉及图书馆的内容不丢分，尽力争取加分项，齐心协力共同做好示范区创建工作。由总分馆部牵头，技术部和辅导部配合，助推全市图书馆总分馆体系建设。

（一）按照全省统一部署，明年要全面建成总分馆体系。

图书馆将发挥中心馆作用，在技术、培训等方面给予相关指导，推广先进经验，不断完善总分馆体系建设。

（二）探索建立城市书房和共享书柜的“退出机制”。

将市区范围内城市书房（环翠区自建书房除外）纳入市图书馆统一管理，严格对城市书房和共享书柜的考核标准，对于功能发挥不佳、浪费公共资源的书房和书柜，市图书馆将提出整改措施，整改后依然无法达到要求的，市图书馆将对其取消服务，面向社会征集新的地点。探索书房与社会资源的有机融合，加强读者活动开展，将书房办成一个个“微型图书馆”。

同时，与国有大型企业探讨建立企业图书室，逐步将其纳入到总分馆体系，图书统一流通，统一配送。探讨建立“网络借书，快递到家”的服务模式，优化总分馆体系建设。

三、多措并举，加大“阅读推广”力度，弘扬社会主义先进文化。

（一）实现“尼山书院”提档升级，传承优秀传统文化精髓。

新馆场地增加，书院将增加“香道”、“太极拳”和“古筝”三门课程。首次实现课程“分级制”，有基础班、中级班和高级班，公众可根据自己的水平，选择适合自己的班级，进一步优化书院的课程设置，满足不同群体的不同需求。

针对现场报名火爆情况，将开发报名小程序，线上与线下

相结合，满足各年龄段人群需求。撰写一篇关于弘扬优秀传统文化的调研报告。

（二）丰富“阅读推广”活动形式，打造知名活动品牌。

社会活动部牵头，通过“线上+线下”的模式，让“有价值的阅读”以不同的形式渗透到每个人的日常生活中，通过精彩的活动大力弘扬核心价值观。除了未成年人和老年人外，更要注意吸引年轻人参与到活动中来，争取打造1至2个品牌活动，提升社会影响力。全年将开展阅读推广活动48场，讲座48场，展览24场。

四、对标学习济南市图书馆。

济南市图书馆新馆于2013年开馆，至今已经运行了5年多，在馆舍面积、运行方式、管理模式、人员结构等方面，济南市图书馆新馆与威海新馆非常相似，威海市可充分借鉴学习其相关经验，帮助新馆运行尽快步入正轨。

（一）学习内容

- 1.读者服务工作，包括对读者投诉咨询的回答、读者引导、现代化设备使用、导读服务等；
- 2.图书借阅服务，包括图书排架、区域设置等；
- 3.管理运行办法，包括人员考核、部门职责、现代化管理等。

（二）学习方式

采取分批学习的方法，4至6月份，分3批到济南市图书

馆学习，对接相应部室，要求各部室提前制定学习计划，学什么，怎么学，全部细化落实，提升学习效果。

（三）预期达到目标

通过以上学习，计划实现以下目标：

1. 实现威海市图书馆新馆现代化管理的顺利过渡，转变思想，适应新时代图书馆发展要求；
2. 提升馆员素质，尤其是读者服务过程中，始终“以读者为中心”，最大可能降低读者投诉率；
3. 提升威海市图书馆新馆服务效能，严格落实“一级图书馆”标准，在国家第四批公共文化服务示范区创建中不丢分数。

第三章 业务统计分析

一、纸质文献资源建设统计分析

文献资源建设是威海市图书馆各项工作得以开展的基础性环节，2018年威海市图书馆依照针对性、特色化、整体性和发展性的基本建设原则，入藏馆藏数据88909种，合计344993册，文献量进一步丰富，资源建设工作取得了阶段性成果。

（一）从出版时间角度统计馆藏结构

从馆藏图书的出版时间上看，本馆2018年入藏的2015年至2018年出版图书品种份额合计为85.87%，其中品种数最

多的是 2017 年出版的图书，品种份额为 38.48%，其次是 2016 年版图书，品种份额为 19.99%。

表 1 2018 年入藏各年份出版图书情况

出版日期	品种数	册数	品种份额	册数份额	平均复本
2010 年	731	2005	0.79%	0.58%	2.7 册
2011 年	1048	2651	1.13%	0.77%	2.5 册
2012 年	1659	4532	1.79%	1.31%	2.7 册
2013 年	2797	8381	3.01%	2.42%	3.0 册
2014 年	4860	15640	5.24%	4.52%	3.2 册
2015 年	7987	26665	8.61%	7.71%	3.3 册
2016 年	18546	64720	19.99%	18.72%	3.5 册
2017 年	35704	147199	38.48%	42.60%	4.1 册
2018 年	17439	67882	18.79%	19.64%	3.9 册

注：本表仅分析 2010 年以后图书，2010 年以前出版的图书未在本表中体现。



图 3 本馆入藏的 2010-2018 年出版图书比例分布

(二) 从《中图法》角度统计馆藏结构

细分至各类可知，本馆文学(I类)图书品种居首，共 38158 种，占 2018 年馆藏总品种的 42.92%，其次是语言、文字(H类)图书，品种份额为 8.96%。整体馆藏中，社科(A-K类)图书品种份额为 87.63%，自科(N-X类)图书品种份额为

10.40%。

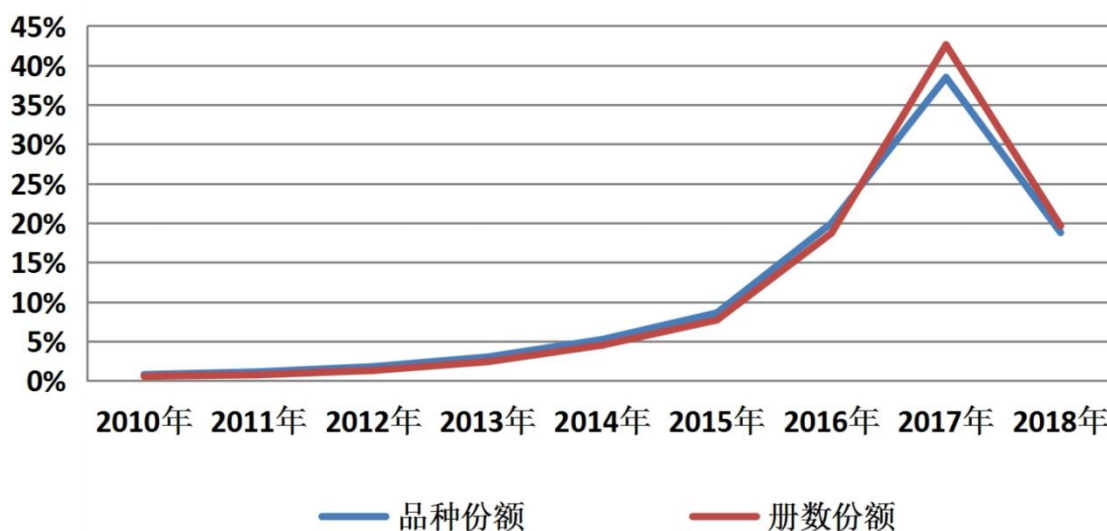
表 2 本馆各类别图书入藏量分布

图书类别	品种数	册数	品种 份额	册数 份额	平均 复本
马列毛邓 (A 类)	141	421	0.16%	0.12%	3.0 册
哲学、宗教 (B 类)	5961	19906	6.70%	5.77%	3.3 册
社会科学总论 (C 类)	1392	4475	1.57%	1.30%	3.2 册
政治、法律 (D 类)	1909	6512	2.15%	1.89%	3.4 册
军事 (E 类)	562	1831	0.63%	0.53%	3.3 册
经济 (F 类)	3385	12242	3.81%	3.55%	3.6 册
文化、科学、教育、体育 (G 类)	4912	20556	5.52%	5.96%	4.2 册
语言、文字 (H 类)	7966	33034	8.96%	9.58%	4.1 册
文学 (I 类)	38158	15409 5	42.92 %	44.67 %	4.0 册
艺术 (J 类)	5759	23102	6.48%	6.70%	4.0 册
历史、地理 (K 类)	7763	27570	8.73%	7.99%	3.6 册
自然科学总论 (N 类)	1070	5503	1.20%	1.59%	5.1 册
数理科学和化学 (O 类)	383	1641	0.43%	0.48%	4.3 册
天文学、地球科学 (P 类)	347	1459	0.39%	0.42%	4.2 册
生物科学 (Q 类)	821	3403	0.92%	0.99%	4.1 册
医药、卫生 (R 类)	2766	8617	3.11%	2.50%	3.1 册
农业科学 (S 类)	429	1525	0.48%	0.44%	3.6 册
工业技术 (T 类)	3016	10866	3.39%	3.15%	3.6 册
交通运输 (U 类)	192	785	0.22%	0.23%	4.1 册
航空、航天 (V 类)	59	197	0.07%	0.06%	3.3 册
环境科学、安全科学 (X 类)	172	693	0.19%	0.20%	4.0 册
综合性图书 (Z 类)	1746	6561	1.96%	1.90%	3.8 册



图 4 本馆 22 大类图书入藏比例分布

表 3 本馆文学类下各细分类图书入藏量分布

图书类别	品种数	册数	品种份额	册数份额	平均复本
文学理论 (I0 类)	129	450	0.15%	0.13%	3.5 册
世界文学 (I1 类)	835	3232	0.94%	0.94%	3.9 册
评论与研究 (I20 类)	1303	4893	1.47%	1.42%	3.8 册
作品集 (I21 类)	1050	3713	1.18%	1.08%	3.5 册
诗歌、韵文 (I22 类)	1450	5170	1.63%	1.50%	3.6 册
戏剧文学、曲艺 (I23 类)	151	563	0.17%	0.16%	3.7 册
小说 (I24 类)	11537	43098	12.98%	12.49%	3.7 册
报告文学 (I25 类)	654	2467	0.74%	0.71%	3.8 册
散文、杂著 (I26 类)	4867	18904	5.47%	5.48%	3.9 册
民间文学 (I27 类)	228	853	0.26%	0.25%	3.7 册
儿童文学 (I28 类)	5653	26930	6.36%	7.81%	4.8 册
亚洲文学 (I3 类)	1776	8117	2.00%	2.35%	4.6 册
非洲文学 (I4 类)	33	147	0.04%	0.04%	4.5 册
欧洲文学 (I5 类)	5506	22399	6.19%	6.49%	4.1 册
大洋洲及太平洋岛屿文学 (I6 类)	166	859	0.19%	0.25%	5.2 册
美洲文学 (I7 类)	2820	12301	3.17%	3.57%	4.4 册

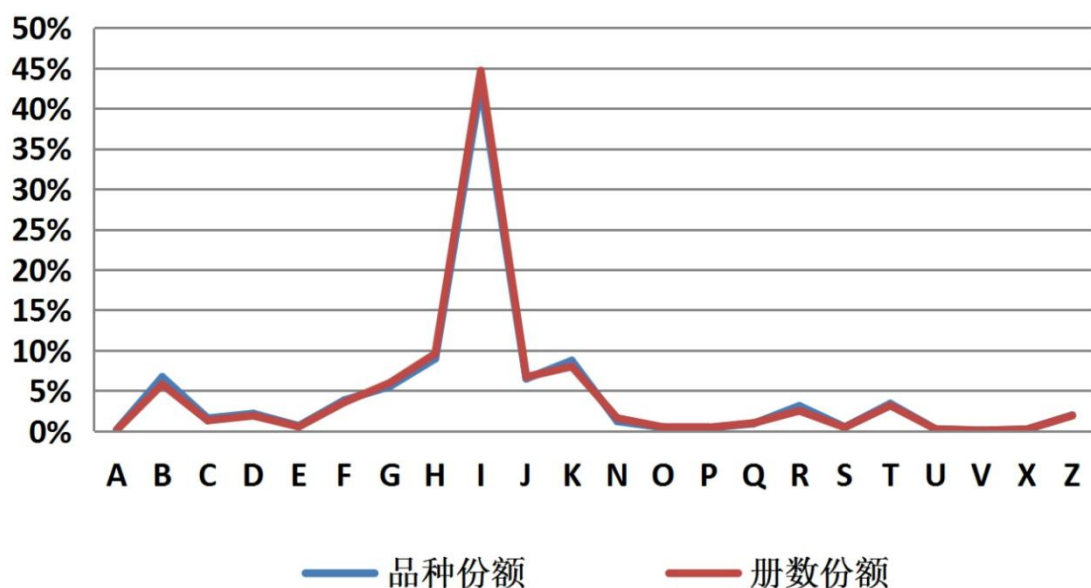

图 5 本馆文学类下各细分类别入藏比例分布

(三) 从出版社角度统计馆藏结构

表 4 本馆入藏量 TOP20 出版社排名

品种排名	出版社	品种数	册数	品种份额	册数份额
1	江苏凤凰文艺	2031	8046	2.19%	2.33%
2	北京联合	2025	8216	2.18%	2.38%
3	人民文学	1443	5959	1.56%	1.73%
4	人民邮电	1347	5669	1.45%	1.64%
5	中信	1267	5154	1.37%	1.49%
6	中国文史	1148	3841	1.24%	1.11%
7	中国华侨	1005	2875	1.08%	0.83%
8	作家	998	3794	1.08%	1.10%
9	吉林出版集团	996	3468	1.08%	1.05%
10	中国纺织	996	2831	1.07%	0.82%
11	现代	968	3828	1.04%	1.11%
12	青岛	964	3675	1.04%	1.07%
13	化学工业	920	3715	0.99%	1.08%
14	百花洲文艺	822	3118	0.89%	0.90%
15	长江少年儿童	814	4502	0.88%	1.31%
16	天津人民	812	2828	0.88%	0.82%
17	中国盲文	810	925	0.87%	0.27%
18	长江文艺	797	3048	0.86%	0.88%
19	北方妇女儿童	792	2373	0.85%	0.69%
20	清华大学	785	3260	0.85%	0.95%
——	TOP20 合计	23342	85253	25.16%	24.72%

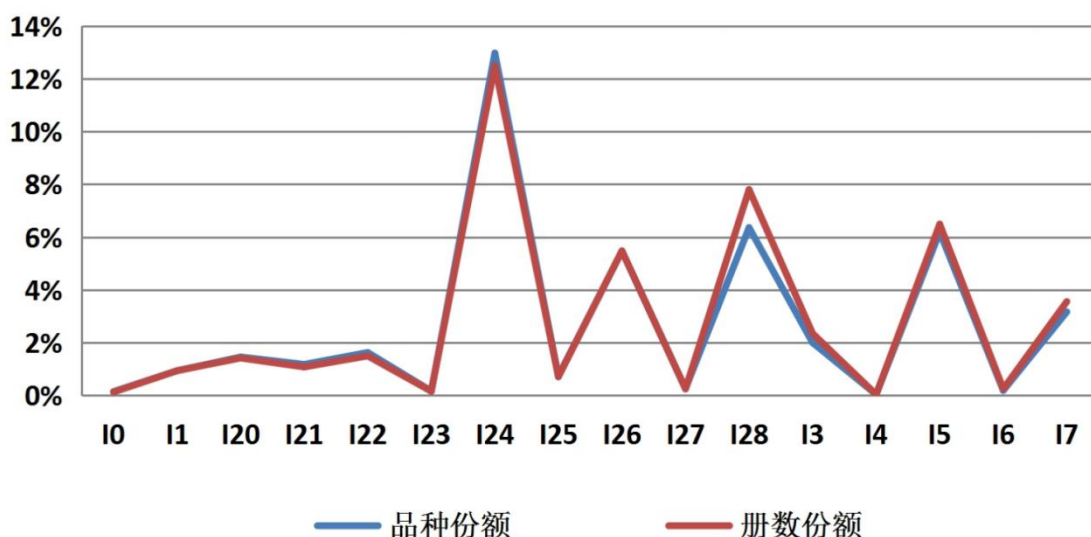
表 5 本馆语言、文字（H 类）图书入藏量 TOP20 出版社排名

品种排名	出版社	品种数	册数	品种份额	册数份额
1	吉林出版集团	1290	3298	15.52%	10.01%
2	外语教学与研究	323	1810	3.89%	5.49%
3	北方妇女儿童	297	784	3.57%	2.38%
4	武汉大学	216	669	2.60%	2.03%
5	上海外语教育	204	1211	2.45%	3.68%
6	吉林美术	186	645	2.24%	1.96%
7	中国纺织	168	424	2.02%	1.29%
8	长江少年儿童	163	912	1.96%	2.77%
9	中译	147	755	1.77%	2.29%
10	二十一世纪	144	638	1.73%	1.94%
11	黑龙江美术	125	257	1.50%	0.78%
12	上海科学普及	119	716	1.43%	2.17%
13	人民邮电	118	636	1.42%	1.93%
14	清华大学	113	516	1.36%	1.57%
15	汕头大学	113	271	1.36%	0.82%
16	译林	102	424	1.23%	1.29%
17	光明日报	100	272	1.20%	0.83%
18	时代文艺	94	318	1.13%	0.97%
19	煤炭工业	85	163	1.02%	0.49%
20	北京联合	85	392	1.02%	1.19%
——	TOP20 合计	4192	15111	50.43%	45.87%

表 6 本馆小说（I24 类）图书入藏量 TOP20 出版社排名

品种排名	出版社	品种数	册数	品种份额	册数份额
1	江苏凤凰文艺	1091	4086	9.06%	9.51%
2	百花洲文艺	531	2053	4.41%	4.78%
3	中国文史	531	1899	4.41%	4.42%
4	北京联合	387	1483	3.22%	3.45%
5	作家	372	1313	3.09%	3.06%
6	青岛	364	1362	3.02%	3.17%
7	湖南文艺	280	1021	2.33%	2.38%
8	贵州人民	270	1173	2.24%	2.73%
9	人民文学	265	926	2.20%	2.16%
10	二十一世纪	241	803	2.00%	1.87%
11	长江文艺	238	763	1.98%	1.78%
12	天津人民	223	907	1.85%	2.11%
13	长江	192	780	1.60%	1.82%

品种排名	出版社	品种数	册数	品种份额	册数份额
14	北岳文艺	175	576	1.45%	1.34%
15	中国文联	174	531	1.45%	1.24%
16	现代	168	587	1.40%	1.37%
17	花山文艺	156	629	1.30%	1.46%
18	浙江文艺	153	643	1.27%	1.50%
19	江西高校	150	723	1.25%	1.68%
20	北京十月文艺	149	537	1.24%	1.25%
——	TOP20 合计	6110	22795	50.76%	53.05%

二、综合借还统计分析

(一) 借还情况分析

2018年威海市图书馆统计借还量馆藏地点为馆内各部室，含中文书库、儿童阅览室、低幼阅览室。

表 7 2018 上半年文献借阅排行榜（按种）

序号	书名	著者	ISBN/ISSN	分类号
1	哈利·波特与凤凰社：纪念版	(英) J.K. 罗琳 (J.K.Rowling) 著	978-7-02-010334-8	I561.84/58=3
2	笑猫日记·能闻出孩子味儿的乌龟	杨红樱著	978-7-5332-5330-1	I287.7/153:3
3	笑猫日记·幸福的鸭子	杨红樱著	978-7-5332-5329-5	I287.7/153:2
4	繁星春水	冰心著	7-02-003180-3	I226/6
5	笑猫日记·蓝色的兔耳朵草	杨红樱著	978-7-5332-5591-6	I287.7/153:1
6	笑猫日记·会唱歌的猫	杨红樱著	978-7-5332-7433-7	I287.7/153:18
7	笑猫日记·绿狗山庄	杨红樱著	978-7-5332-6436-9	I287.7/153:16
8	寻找黑骑士	杨红樱著	978-7-5332-7227-2	I287.7/153:20
9	笑猫日记·小猫出生在秘密山洞	杨红樱著	978-7-5332-5672-2	I287.7/153:8
10	哈利·波特与密室：纪念版	(英) J.K. 罗琳 (J.K.Rowling) 著	978-7-02-010330-0	I561.84/15=3
11	哈利·波特与阿兹卡班囚徒：纪念版	(英) J.K. 罗琳 (J.K.Rowling) 著	978-7-02-010331-7	I561.84/16=3

序号	书名	著者	ISBN/ISSN	分类号
12	笑猫日记. 永远的西瓜小丑	杨红樱著	978-7-5332-6900-5	I287.7/153:15
13	笑猫日记. 虎皮猫, 你在哪里	杨红樱著	978-7-5332-5331-8	I287.7/153:4
14	孔雀屎咖啡	杨红樱著	978-7-5342-9049-7	I287.45/264:2 6
15	笑猫日记. 樱桃沟的春天	杨红樱著	978-7-5332-6095-8	I287.7/153:7
16	查理九世. 香巴拉, 世界的尽头	雷欧幻像著	978-7-5342-8308-6	I287.45/697:2 3
17	笑猫日记. 一头灵魂出窍的猪	杨红樱著	978-7-5332-6255-6	I287.7/153:11
18	查理九世. 失落的海底城	雷欧幻像著	978-7-5342-6671-3	I287.45/697:1 2
19	查理九世. 稻草人之乡	雷欧幻像著	978-7-5342-8838-8	I287.45/697:2 5
20	笑猫日记. 保姆狗的阴谋	杨红樱著	978-7-5332-5142-0	I287.7/153:5

表 8 2018 下半年文献借阅排行榜 (按种)

序号	书名	著者	ISBN/ISSN	分类号
1	哈利·波特与凤凰社: 纪念版	(英) J.K. 罗琳 (J.K. Rowling) 著	978-7-02-010334-8	I561.84/58=3
2	笑猫日记. 能闻出孩子味儿的乌龟	杨红樱著	978-7-5332-5330-1	I287.7/153:3
3	寻找黑骑士	杨红樱著	978-7-5332-7227-2	I287.7/153:20
4	笑猫日记. 会唱歌的猫	杨红樱著	978-7-5332-7433-7	I287.7/153:18
5	声律启蒙	(清) 车万育著	978-7-5658-2547-7	H125.4/1043: 7
6	谜语小故事	钱佳欣编著	978-7-5658-2232-2	H125.4/1059: 2
7	笑猫日记. 蓝色的兔耳朵草	杨红樱著	978-7-5332-5591-6	I287.7/153:1
8	笑猫日记. 幸福的鸭子	杨红樱著	978-7-5332-5329-5	I287.7/153:2
9	哈利·波特与阿兹卡班囚徒: 纪念版	(英) J.K. 罗琳 (J.K. Rowling) 著	978-7-02-010331-7	I561.84/16=3
10	笑猫日记. 永远的西瓜小丑	杨红樱著	978-7-5332-6900-5	I287.7/153:15
11	查理九世. 地狱温泉的诅咒	雷欧幻像著	978-7-5342-7252-3	I287.45/697:1 8
12	笑猫日记. 绿狗山庄	杨红樱著	978-7-5332-6436-9	I287.7/153:16

序号	书名	著者	ISBN/ISSN	分类号
13	好学的宋濂	许刚主编	978-7-5386-9547-2	H125.4/806:3
14	哈利·波特与密室：纪念版	(英) J.K. 罗琳 (J.K.Rowling) 著	978-7-02-010330-0	I561.84/15=3
15	笑猫日记·樱桃沟的春天	杨红樱著	978-7-5332-6095-8	I287.7/153:7
16	查理九世·不死国的生命树. The life tree on the immortal land	雷欧幻像著	978-7-5342-6923-3	I287.45/697:16
17	罗曼·卡布里历险记	(法) 马洛著	978-7-5534-6033-8	I18/647:75
18	红岩	罗广斌, 杨益言著	978-7-5006-0159-3	I247.51/76=3
19	笑猫日记·小猫出生在秘密山洞	杨红樱著	978-7-5332-5672-2	I287.7/153:8
20	笑猫日记·虎皮猫, 你在哪里	杨红樱著	978-7-5332-5331-8	I287.7/153:4



图 6 2018 年综合借还统计趋势图

对 2018 年威海市图书馆综合借还统计趋势图进行分析，从图中可以看到，总流通册次最高的月份是七月份，借阅册次为 6 万余册次，还书为 5.5 万余册次，总流通量为 11.6 万余册次。7、8 月份正值暑假期间，来馆读者人数增多，借还书量也相应增加。由于搬迁新馆原因，10 月到 12 月期间的流通册

次较少。

(二) 分类借阅情况

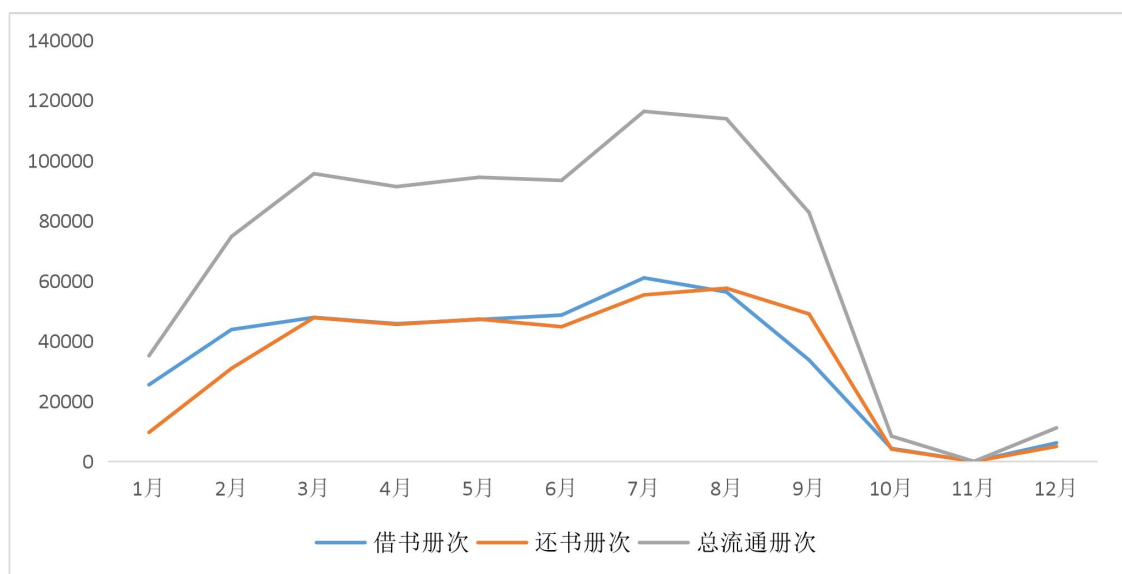

图 7 2018 年分类借阅折线图

由 2018 年分类借阅统计表图分析，其中文学类图书最受欢迎。威海市图书馆 2018 年社会科学类文献外借量远远高于自然科学类等其他部类文献。

表 9 2018 年各大类借阅占比表

类别	借阅量	百分比
A 马列主义、毛泽东思想、邓小平理论	2485	0.16%
B 哲学、宗教	72750	4.67%
C 社会科学总论	16595	1.06%
D 政治、法律	22271	1.43%
E 军事	12961	0.83%
F 经济	36277	2.33%
G 文化、教育	85569	5.49%
H 语言、文学	124410	7.98%
I 文学	755521	48.45%
J 艺术	103918	6.66%
K 历史、地理	123710	7.93%
N 自然科学总论	28807	1.85%
O 数理科学和化学	5613	0.36%

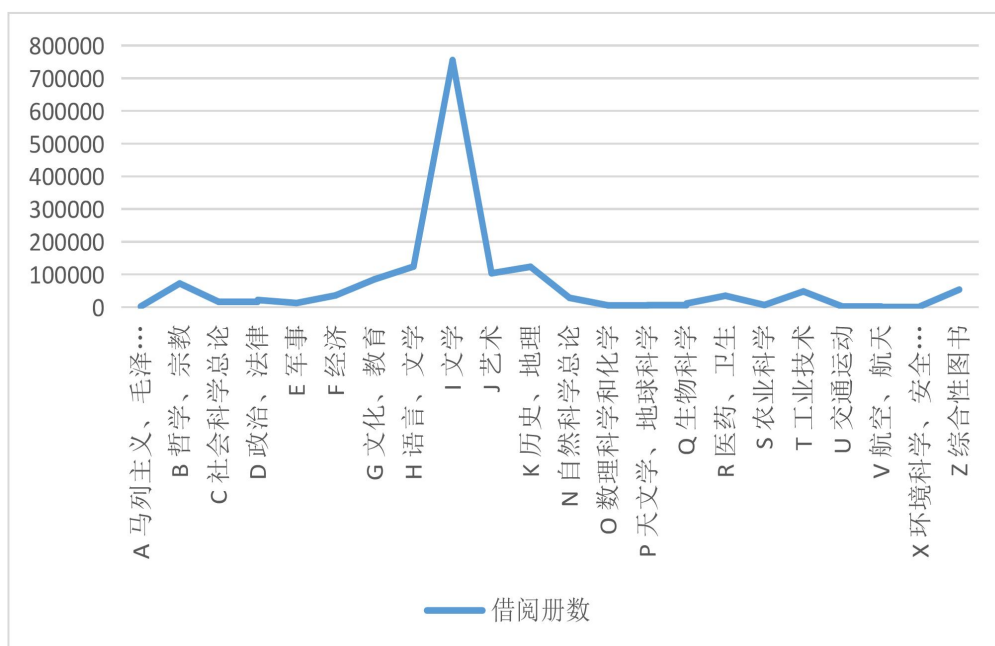
类别	借阅量	百分比
P 天文学、地球科学	6253	0.40%
Q 生物科学	11356	0.73%
R 医药、卫生	35227	2.26%
S 农业科学	6909	0.44%
T 工业技术	48407	3.10%
U 交通运动	2344	0.15%
V 航空、航天	773	0.05%
X 环境科学、安全科学	3157	0.20%
Z 综合性图书	54024	3.46%

由 2018 年各大类借阅占比表百分占比可以看出，外借量前五类为 I、H、K、J、G，其中文学类图书最受读者的欢迎，借阅次数占总借阅量的 48.45%；其次是语言类图书，借阅量占总借阅量的 7.98%；历史地理图书，借阅量占总借阅量的 7.93%。借阅次数最低的图书类别是航空、航天类图书，全年借阅量仅占总借阅量的 0.05%。文学类图书的借阅量占总体比重最大，这也符合公共图书馆的文献借阅特征。

三、读者服务统计分析

（一）注册读者统计分析

2018 年威海市图书馆共办理读者证 14353 张，较 2017 年办理的 22079 张减少了 7726 张，截止到 2018 年底，市图书馆累计有效读者证 59977 张，较 2017 年的 47757 张增加了 12220 张，增幅 25.6%。

1. 累计读者量大幅增长

近年来，威海市大力推进全民阅读活动，争创“书香城市”，市图书馆更是通过举办多项阅读活动拉动了民众的阅读热情，

民众阅读意识不断增强，在这一大背景下，市图书馆新增读者证逐渐提升。截止到 2018 年底累计有效读者证 59977 张，较 2011 年的 7773 张增加了 671.6%。



图 8 2011-2018 年注册读者量变化情况



图 9 2018 年每月注册读者量变化情况

从折线图中可以看出，2018 年 1 月至 8 月新注册读者数

量均在 900 张以上,9 月至 11 月办证数量较低。这是由于 2018 年市图书馆筹备新馆开放,于 9 月中旬正式对外闭馆三个月,并与 12 月 26 日市图书馆新馆正式对外开放,闭馆期间,读者借还书办证主要依赖于流动图书车及城市书房提供的服务,办证阅览条件有限,这是造成数据下降的主要原因。

2.持证女性读者远超男性读者

截止到 2018 年底,市图书馆注册读者性别为男的读者证数量为 21945 张,性别为女的读者证数量为 38032 张,男女比例分别为 36.6%和 63.4%,女性读者办证量明显高于男性读者,这从一定程度上反映出女性读者相较于男性更乐于前往图书馆。



图 10 读者性别统计

(二) 读者借阅排行榜

表 10 2018 上半年读者借阅排行榜

序号	读者证号	读者姓名	手机号	总借阅次数
1	WH004413	丁*	137****8136	117
2	WH054582	牟*兰	150****4159	100
3	WH036462	陶*政	132****4961	84
4	WH003009	孙*勇	135****1535	80
5	WH037937	王*瑞	130****3700	78
6	WH004209	方*	137****6635	78
7	WH096305	苗*	150****1940	77
8	WH004430	刘*礼	132****7187	77
9	WH056226	于*涛	189****9099	76
10	WH056382	于*芳	135****3809	75
11	WH056364	丛*	137****8288	74
12	WH056219	慈*阳	133****5976	73
13	WH004789	张*	189****8993	73
14	WH020165	张*红	130****4736	73
15	WH005819	李*达	137****8501	72
16	WH004300	杨*虹	186****8082	69
17	WH056222	丛*军	139****7166	68
18	WH040038	张*丹	150****6718	68
19	WH003064	戚*松	133****8571	68
20	WH056384	丁*	187****0850	68

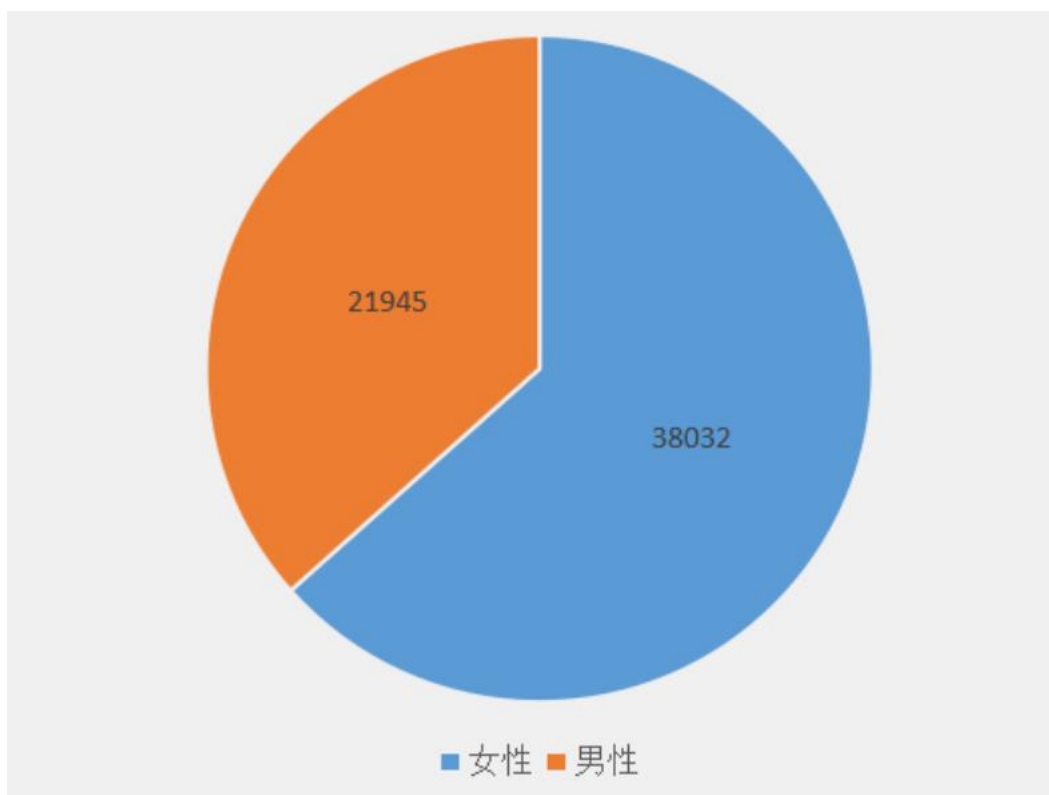
表 11 2018 下半年读者借阅排行榜

序号	读者证号	读者姓名	手机号	总借阅次数
1	371081*****7831	苗*鹏		243
2	WH065422	于*	138****2120	209
3	371002*****7016	许*		187
4	WH061297	卢*炫	133****9202	136
5	WH056363	弓*	138****8636	134
6	WH006763	朱*华	153****2215	131
7	WH004789	张*	189****8993	130
8	WH005819	李*达	137****8501	125
9	WH080410	马*勇	135****7311	121
10	WH036462	陶*政	132****4961	120
11	WH063011	于*飞	138****8271	119
12	WH056464	洪*吉	136****9930	117
13	WH064439	赵*	136****5340	116
14	WH060640	王*红	136****0767	114
15	WH016769	王*海	156****6779	114
16	WH058894	于*丽	139****2895	113

序号	读者证号	读者姓名	手机号	总借阅次数
17	WH004209	方*	137****6635	112
18	WH030351	谷*	130****8871	110
19	WH114035	李*端	134****0681	107
20	WH053219	崔*好	131****7776	106

四、流动服务统计

表 12 2020 年威海市图书馆流动服务统计

序号	时间	地点	流动方式	外借量(册)
1	2018年1月-12月	威海市文化艺术中心、威高大剧院、威海一中、寨子大润发、鲸园小学、半月湾小学、码头小学、孙家疃小学、恒山实验学校、恒科精工公司、望岛居委会、经区管委、经区居然之家、海港大厦、威海职业学院、高区居然之家	流动图书馆车	18188
2	2018年12月	高区居然之家书柜、西钦村书柜、南山书柜、普陀路书柜、孙家疃书柜、市立医院书柜、塔山书柜、威海卫医院书柜、威胜书柜、兴竹书柜、远遥书柜、韩乐坊书柜、九龙湾书柜、天弘书柜	共享书柜	130

五、数字资源建设与服务

(一) 数字资源建设情况

2018 年威海市图书馆设有外购数据库 3 个，自建数字资源平台 1 个，引进数字阅读设备 1 个。

表 13 2018 年数字资源建设情况表

获取方式	序号	名称	使用范围	安装方式
购买	1	读秀知识库	馆内外	远程包库
	2	百链	馆内外	远程包库
	3	博看期刊数据库	馆内外	本地镜像
	4	博看朗读亭	馆内	本地镜像
自建	5	威海市图书馆特色资源共享平台	馆内	本地镜像

(二) 数字资源服务统计分析

1. 新媒体平台影响力持续扩大

2018 年，威海市图书馆不断加强新媒体平台内容建设，

加大宣传力度。全年市图书馆官网访问 11.7624 万次，微信公众号新增关注人数 7677，总关注人数 14800，浏览量 77.01 万次。

2. 数字资源服务效能

2018 年威海市图书馆数字资源可统计浏览量共 324.5949 万次，可统计下载量 55.3222 万次。本年度为新馆建设年度，预购数字资源进行试用，读者对于新增数字资源兴趣浓厚，浏览量较高，读者阅读广度大幅提升。

表 14 2018 年数字资源访问量一览表

序号	资源商名称	资源库名称	浏览量 (万次)	下载量 (万次)	浏览人次 (万次)
1	北京库客音乐股份有限公司	库客数字音乐图书馆	1.7611		0.2043
2	北京方正阿帕比技术有限公司	爱读爱看服务平台	0.56	0.43	0.55
3	武汉鼎森电子科技有限公司	博看期刊数据库	10.7648	11.7744	1.606
4	武汉鼎森电子科技有限公司	博看 4K 智能终端	13.6258	15.6607	1.5047
5	武汉鼎森电子科技有限公司	博看 PAD 智能终端	31.8262	2.4958	1.7171
6	超星信息技术有限公司	读秀	112.752 3	14.9108	
7	超星信息技术有限公司	百链	21.7215		
8	超星信息技术有限公司	移动图书馆	49.091		
9	超星信息技术有限公司	汇雅电子书	81.7918	9.3977	
10	江苏畅想之星信息技术有限公司	畅想之星随书资源数据库	0.7004	0.6528	0.6841

六、学术成果统计

表 15 学术成果统计表（论文）

序号	作者	论文名称	刊物名称	发表时间
1	张文娟	《采编工作与提高文献利用率的几点思考》	《山东图书馆学刊》	2018.06
2	张艳敏	《城市公共阅读空间——城市书房实践探析》	《山东图书馆学刊》	2018.06
3	周红波	《城市阅读空间转型的新模式——以威海市城市书房建设与运行模式为例》	《山东图书馆学刊》	2018.06
4	崔杰	《浅谈“互联网+”对公共图书馆服务模式的影响》	《山东图书馆学刊》	2018.06
5	王永华	《浅谈城市书房建设途径》	《山东图书馆学刊》	2018.06
6	连康平	《图书馆采购活动中著作权相关问题探究》	《山东图书馆学刊》	2018.06
7	贾春辉	《未成年人阅读推广成效评估指标体系构建研究》	《计算机产品与流通》	2018.08
8	王永华	《公共图书馆开展阅读推广活动的路径与策略分析》	《发明与创新》	2018.09
9	王永华	《优化公共图书馆服务的策略探究》	《中文信息》	2018.10
10	杜丽娜	《浅谈威海地区的矿泉》	《图书情报》	2018.03

表 16 学术成果统计表（著作）

序号	作者	书名	ISBN 号	出版时间
1	张文勇 张文娟	《大数据时代图书馆信息服务研究》	978-7-5472-5801-9	2018.12

第四章 服务品牌

表 17 阅读推广品牌一览表

序号	活动名称	活动主题或内容	持续时间	年度
1	“点燃阅读之灯播洒幸福的种子”——威海市阅读推广人培育行动	为深入持久开展全民阅读，助力“书香威海”建设，自 2017 年起，威海市连续两年开展阅读推广人培育行动，每年计划培训学员 200 名。通过“理论+实践”培训方式，在各区市建立了相应的阅读推广组织。	2 年	2017—2018
2	“阅读+我”全城尚读马	“阅读+我”全城尚读马拉松活动，自 2017 年起连续举办 2 年，得到各区市公共图书	3 年	2017—2018

序号	活动名称	活动主题或内容	持续时间	年度
	拉松活动	馆、驻威各高校图书馆、各中小学、各绘本馆、城市书房等全市五十多家阅读机构、80多个阅读空间的大力支持。选一处自己喜欢的阅读空间，读一本自己想读而久未能读完的书，提升阅读的仪式感。“阅读+我”全城尚读马拉松活动的举办，有力推动了威海市全民阅读活动深入持久开展，促进了书香威海、文明威海的建设。		
3	威海市读书朗诵大赛	为迎接“4.23世界读书日”，市图书馆每年在“4.23世界读书日”到来之际举办读书朗诵大赛活动。每年确定不同的主题，初赛由各区市进行选拔赛，最终参加全市的总决赛，并选拔优秀选手赴省参赛。威海市选手成绩一直名列全省前茅，市图书馆连续四年获得省朗读大赛优秀组织奖。	5年	2014—2018
4	“阅宝起航”计划	2016年起，威海市图书馆针对本市0-3岁婴幼儿家庭推出“阅宝起航”计划，提出“出生即阅读”的理念。活动以发放“阅读大礼包”形式并结合开展亲子阅读讲座，每年发放阅读大礼包1000份。礼包内精选适合0-3岁幼儿阅读启蒙期的绘本、亲子阅读的指导书目及各绘本馆详细介绍组成的“阅宝起航”宣传手册进行免费发放，同时配合丰富多彩的亲子阅读活动，鼓励领取阅读大礼包的家庭参与到活动中来，早日开启亲子阅读。通过科学规范引领家庭阅读，使亲子阅读走进每个家庭，从小培养孩子养成良好的阅读习惯。	3年	2016—2018
5	“聪聪伴长成”故事汇	2017年，市图书馆全面推出“周末小书房”儿童阅读推广品牌活动，伴随着威海市图书馆新馆开放，“周末小书房”升级为包含“聪聪故事会”、“聪聪小书房”、“聪聪少儿读书会”等在内的系列少儿故事会。每期活动均以国内外经典绘本为题材，精选与儿童成长发育息息相关的绘本素材，由专业绘本老师主讲，结合与主题相关的手工延伸活动，带动更多家庭参与到儿童阅读中来，提高家长对亲子阅读的重视，也为培养儿童良好的道德素质，建构儿童健康的精神世界起到了积极作用。	2年	2017—2018
6	百姓课堂	2012年8月4日，由威海市政府主办、市图书馆承办的《百姓课堂》正式开讲。内	7年	2012—2018

序号	活动名称	活动主题或内容	持续时间	年度
		容涉及政治、经济、文化、医疗卫生、保健、教育、音乐、美术等众多领域，既紧跟社会热点，又与民众生活息息相关，满足了不同层次和不同品位的大众需求，深受市民欢迎。		
7	威图读书沙龙——清风读书会	威图读书沙龙——清风读书会是威海市图书馆推出的读书沙龙活动品牌，通过每期不同主题的读书朗诵分享，为喜爱读书朗诵的读者搭建公益平台。参加读书会的读者根据每期主题选择自己喜爱的图书或文章进行分享，并现场朗读，最后再推荐自己喜欢的一本书。清风读书会活动每月举办一期，许多读者从倾听变为主动分享，读书的热情和主动性都得到了很大提高。通过分享、交流的阅读方式，营造出人人皆可参与、人人热爱读书的浓厚文化氛围。	2年	2017—2018
8	书香过大年灯谜你来猜	“书香过大年灯谜你来猜”是市图书馆每年春节期间举办的传统文化项目，活动从大年初一持续到正月十五。灯谜谜面由威海本土灯谜创作团队创作。谜面设计以字谜为主，包含本土风土人情，如本土地名、本土企业名、商标名、海产品等极具地方特色和元素的谜语。鼓励公众在节假日走出家门，来到图书馆感受独特的节日气息。每年猜灯谜活动现场都喜气洋洋，人头攒动，气氛活跃。	6年	2013—2018
9	新春送福送春联	新春送福送春联活动作为威海市文化惠民项目的重要内容，每逢腊月二十三，也就是“小年”开始，市图书馆都会组织邀请市书法协会的十位老师来到图书馆挥毫泼墨，现场为广大读者书写春联。有的读者带来自己所写的春联语请老师现场书写，让春节的仪式感满满。	5年	2014—2018
10	威海市少儿故事大王比赛	自2015年起，为给广大少年儿童提供一个展示自我的平台，市图书馆举办不同主题的少儿故事大王比赛，围绕活动主题，以讲故事的方式，传承地方文化，弘扬优秀传统文化。通过青少年讲述身边的自然之美、生活之美、榜样之美等故事，引导广大青少年发现美、表达美、践行美、传递美，积极践行社会主义核心价值观，树立正确的审美观念，学习身边美德，争做崇	4年	2015—2018

序号	活动名称	活动主题或内容	持续时间	年度
		德向善新一代。		
11	阅读推广人走基层	2017年至今,市图书馆连续两年开展阅读推广人走基层活动,每年组织50余名骨干阅读推广人走进全市72个乡镇中心幼儿园,开展100场亲子阅读指导讲座,引导广大农村家长和孩子一起读书,提升了广大家长的阅读理念,为学龄儿童打开阅读之门,让亲子阅读在威海大地无缝衔接,让阅读之花开遍威海。	2年	2017—2018
12	端午诗会	自2017年起,市图书馆每年在端午节前后组织南山书院学员举办“我们的节日——端午诗会”活动。内容有诗词朗诵、古琴演奏、现场作画、制作香囊、香道等。广大参与者着汉服,行古礼,在琴韵茗香的氛围里,品粽怀古,以一场精致的雅集,致敬先贤,祈福安康。	2年	2017—2018

第五章 媒体宣传

为吸引公众走进图书馆,利用图书馆,威海市图书馆不断加强宣传力度,扩大宣传渠道,打造报纸、电视等传统媒体与微信、微博等新媒体相结合的全媒体宣传模式,全面展示图书馆服务内容及服务效能,让公众随时随地获取图书馆信息。2018年共有中国文化报、威海日报、海报新闻等约30家媒体对我馆进行报道,宣传报道总数为255篇。

表 18 2018年威海市图书馆媒体宣传情况汇总表

序号	日期	发表题目	媒体
1	2018.01.04	《第十七期“周末小书房”故事会》	文化威海
2	2018.01.04	《市图书馆启动清风读书会》	文化威海
3	2018.01.04	《威海市图书馆免费发500张“阅读卡”》	威海晚报
4	2018.01.06	《威海图书馆免费为市民发福利啦!另外还有这些好活动等着你!》	文明威海
5	2018.01.07	《我市今年将建25个共享书柜》	威海晚报

序号	日期	发表题目	媒体
6	2018.01.07	《你还在等什么？威海图书馆免费为市民发福利啦！》	搜狐网
7	2018.01.07	《速看，威海图书馆免费为市民发福利！去晚了可就没有啦》	威海市广播电视台
8	2018.01.07	《【一周回眸】你错过的威海新闻、天下大事都在这里……》	威海日报
9	2018.01.08	《70后80后女性最爱读书》	威海晚报
10	2018.01.08	《威海已开放这11家城市书房，今年还将建8处！共享书柜也要来了》	威海市广播电视台
11	2018.01.08	《威海人有福啦！24小时共享书柜要来了！》	威海发布
12	2018.01.08	《【头条】继去年建11家城市书房后，咱威海又放大招！！》	威海日报
13	2018.01.09	《市图书馆成立清风读书会，首期活动20日举行》	威海晚报
14	2018.01.10	《70后80后女性最爱读书》	威海新闻网
15	2018.01.10	《7威海市图书馆成立清风读书会推广精细阅读》	山东广播电视台
16	2018.01.17	《山东推动全民阅读：措施实、氛围浓》	文旅山东
17	2018.01.18	《一中新校区、市游泳馆、图书馆年内投入使用，155项重点项目确定！》	文明威海
18	2018.01.18	《【头条】威海一中新校区、市游泳馆、图书馆年内投入使用！还有环山快速路最新消息……》	威海日报
19	2018.02.01	《去图书馆做一名朗读者吧》	威海晚报
20	2018.02.01	《市图书馆少儿国学冬令营招生啦》	威海发布
21	2018.02.02	《图书馆新馆年内启用》	威海发布
22	2018.02.02	《威海图书馆新馆年内启用 还有等你的海景和书香》	山东广播电视台
23	2018.02.02	《新图书馆启用、再建8处城市书房…今年威海“文化事”值得期待！》	威海发布
24	2018.02.02	《威海图书馆新馆年内启用 还有等你的海景和书香》	齐鲁网
25	2018.02.05	《威海新图书馆即将启用~就在海边上！》	文旅威海
26	2018.02.05	《2017年图书借阅量增长 “全民阅读”威海渐入佳境》	中国文明网
27	2018.02.05	《2017年威海市图书借阅量较上年增长27%》	山东广播电视台
28	2018.02.05	《市图书馆喊你领“福”啦！》	威海发布
29	2018.02.05	《威海“最美”图书馆即将启用，就在	搜狐网

序号	日期	发表题目	媒体
		《海边上!》	
30	2018.02.05	《好消息“朗读亭”亮相威海啦》	齐鲁壹点
31	2018.02.06	《后天来图书馆免费领春联吧》	威海晚报
32	2018.02.08	《市图书馆增设博看朗读亭》	文化威海
33	2018.02.13	《春节长假图书馆博物馆开放安排出炉》	威海晚报
34	2018.02.15	《去图书馆藏书大厅猜灯谜去》	威海晚报
35	2018.02.15	《威海市春节期间文化活动安排出炉,个个年味足》	威海市广播电视台
36	2018.02.17	《猜灯谜,赢奖品》	威海晚报
37	2018.02.19	《书香过大年 灯谜由你猜》	环翠发布
38	2018.02.22	《文化大餐洋溢浓浓年味》	威海播报
39	2018.02.23	《春节假期威海城乡文明风尚扫描:文化大餐洋溢浓浓年味》	中国文明网
40	2018.02.27	《2018 威海领读者清风读书会第二期活动》	文化威海
41	2018.02.27	《元宵节前后 文化活动好戏连台》	威海播报
42	2018.02.27	《威海又将有“好戏连台”元宵节前后各类文化活动齐上阵》	齐鲁网
43	2018.02.27	《元宵节前后各类文化活动好戏连台》	威海晚报
44	2018.02.27	《元宵节威海文化活动安排出炉 去哪玩看这里就够了》	搜狐网
45	2018.03.02	《公益课程开始招生,一起加入吧》	威海发布
46	2018.03.05	《这些文化大餐总有一盘您的菜》	威海晚报
47	2018.03.08	《注意啦!这有来自市图书馆3个提醒》	威海晚报
48	2018.03.09	《爱读书的威海人 这3个提醒请查收》	山东广播电视台
49	2018.03.10	《【一周回眸】你错过的威海新闻、天下大事都在这里……》	威海日报
50	2018.03.11	《威海11家城市书房有了“新身份”!全汇总来啦~》	文明威海
51	2018.03.11	《点赞!我市文化工作获国家级荣誉》	威海晚报
52	2018.03.12	《最美阅读空间评选结果出炉》	威海晚报
53	2018.03.12	《市图书馆新馆年内向社会开放》	威海晚报
54	2018.03.12	《威海“最美阅读空间”评选结果出炉》	山东广播电视台
55	2018.03.12	《骄傲!威海入选国家级重要名单,山东唯一!》	威海市广播电视台
56	2018.03.12	《威海又火了,全省唯一!威海再次观威海》	观威海

序号	日期	发表题目	媒体
		上榜国家级名单!》	
57	2018.03.22	《第六期”周末小书房“故事会》	文化威海
58	2018.04.04	《【重磅】威海市精神文明建设表彰大会召开,看看都有哪些单位和个人获奖了!》	威海日报
59	2018.04.07	《假期最后一天,各大文化场所人流爆满》	威海晚报
60	2018.04.11	《新地标展露英姿》	威海播报
61	2018.04.16	《第五届朗诵大赛拉开帷幕》	文化威海
62	2018.04.16	《威海突出“三个力保”提升城市品质》	海报新闻
63	2018.04.16	《聚焦 山东推动全民阅读:措施实、氛围浓》	齐鲁网
64	2018.04.18	《威海新地标 生态化“绿轴”,市民文化休闲新去处!》	文明威海
65	2018.04.18	《市图开启读书季》	威海晚报
66	2018.04.18	《市群艺馆图书馆9月底交付!》	威海晚报
67	2018.04.18	《威海市第五届读书朗诵大赛落幕》	威海市广播电视台
68	2018.04.18	《期待!威海文化新地标要来了!》	威海发布
69	2018.04.18	《威海市群艺馆图书馆9月底交付》	威海播报
70	2018.04.19	《威海市图开启读书季 这些活动等着你》	环翠发布
71	2018.04.20	《威海今年新增17处城市书房!还有一大波好消息》	文明威海
72	2018.04.20	《润物无声 书香环翠》	环翠发布
73	2018.04.21	《我市今年新建17个城市书房》	威海晚报
74	2018.04.21	《“执手书香,心满芬芳”——威海市统一路小学奏响“书香阅读三部曲”》	齐鲁网
75	2018.04.22	《好消息!威海将新建17个城市书房,竟然还有24小时自助共享书柜...》	搜狐网
76	2018.04.22	《【一周回眸】你错过的威海新闻、天下大事都在这里……》	威海日报
77	2018.04.23	《威海2018年再建17个城市书房 更大化满足市民阅读需求》	中国文明网
78	2018.04.23	《阅读+我 点亮书香威海》	威海晚报
79	2018.04.25	《书香威海 香飘全国》	威海晚报
80	2018.04.25	《2万人参与全城尚读马拉松活动》	威海播报
81	2018.04.26	《文化味儿浓 科技含量高》	威海晚报
82	2018.05.03	《围观!威海市图书馆等你来!》	威海发布

序号	日期	发表题目	媒体
83	2018.05.03	《威海多道文化大餐满足不同味蕾》	环翠发布
84	2018.05.04	《带孩子参加市图书馆“周末小书房”吧》	威海晚报
85	2018.05.06	《【一周回眸】你错过的威海新闻、天下大事都在这里……》	威海日报
86	2018.05.09	《居民刻画迎接母亲节》	威海晚报
87	2018.05.11	《第十一期“周末小书房”故事会》	文化威海
88	2018.05.11	《预告：周日和孩子共读一本关于母爱的书》	威海晚报
89	2018.05.11	《新建城市书房地址基本定啦》	威海晚报
90	2018.05.11	《镂金作胜，纸为你来——“感恩母亲节”剪纸活动》	环翠发布
91	2018.05.11	《威海：新建城市书房地址出炉 快来看看》	齐鲁网
92	2018.05.11	《【头条】威海新建城市书房地址基本定啦！快来看看你家附近有没有！》	威海日报
93	2018.05.13	《下月起图书馆实行“一人一证”》	威海晚报
94	2018.05.14	《我市图书馆实行“一人一证”，一次可借5本书！》	文明威海
95	2018.05.14	《一人一证！威海市图书馆6月1日起开启管理新模式》	齐鲁网
96	2018.05.14	《【城事】下月起，市图书馆实行“一人一证”，快来看看吧！》	威海日报
97	2018.05.15	《市图书馆邀你参加朗读比赛》	威海发布
98	2018.05.16	《书香琅琅 声润威海》	环翠发布
99	2018.05.18	《第十二期”周末小书房“故事会》	文化威海
100	2018.05.18	《亲子共读关于图书馆的书》	威海晚报
101	2018.05.20	《【一周回眸】你错过的威海新闻、天下大事都在这里……》	威海日报
102	2018.05.24	《第十三期”周末小书房“故事会》	文化威海
103	2018.05.25	《相约周末 威海市图书馆将有两场读书会》	威海新闻网
104	2018.05.25	《威海市图书馆周末有两场读书会 市民可免费参加》	山东广播电视台
105	2018.05.25	《威海市图书馆周末有两场读书会 市民可免费参加》	齐鲁网
106	2018.05.26	《你问我爱你有多深——市图书馆周末小书房故事会》	环翠发布
107	2018.05.28	《好消息！“山东省古籍保护工作先进单位与先进个人”名单公示啦》	文旅山东
108	2018.05.30	《宝爸宝妈下周可领“阅读大礼包”》	威海晚报

序号	日期	发表题目	媒体
109	2018.06.02	《总有天使守护你——威海市图书馆第14期周末小书房故事会》	环翠发布
110	2018.06.05	《主题活动让文化味儿溢满整个6月》	威海播报
111	2018.06.06	《明年威海将建25个自助城市书房！还有一大波好消息》	威海发布
112	2018.06.06	《2018年度“阅宝起航”计划6月4日启动》	大众网
113	2018.06.07	《本周“小书房”培养孩子同情心》	威海晚报
114	2018.06.07	《好消息！市图书馆新馆、市群众艺术馆新馆将于今年投入使用》	威海天下
115	2018.06.07	《明年威海将建25个自助城市书房！还有一大波好消息.....》	威海市广播电视台
116	2018.06.11	《市图书馆招募传统文化讲师》	威海晚报
117	2018.06.15	《阅读推广人走基层活动再出发》	威海晚报
118	2018.06.16	《周末小书房——粽米飘香艾蒲长》	环翠发布
119	2018.06.20	《弘扬传统文化 威海招募优秀传统文化讲师》	山东广播电视台
120	2018.06.20	《弘扬传统文化 威海招募优秀传统文化讲师》	齐鲁网
121	2018.06.21	《图书馆案例获三等奖》	文化威海
122	2018.06.27	《流动图书馆车征集停车地》	威海晚报
123	2018.06.28	《威海市流动图书馆车服务点公开征集 满足这些条件可申请》	齐鲁网
124	2018.07.04	《“文化地标”现雏形 威海图书馆群艺馆预计9月交付使用》	齐鲁网
125	2018.07.05	《这周日，亲子共读一本关于“图书馆”的书吧》	威海晚报
126	2018.07.06	《注意啦！绘本大咖彭懿将来威讲座》	威海晚报
127	2018.07.06	《图书馆里的狮子》	环翠发布
128	2018.07.09	《威海市实现文化强省建设先进市县“全域一片红”综述》	中国文明网
129	2018.07.10	《今年要建的共享书柜地址定啦》	威海晚报
130	2018.07.11	《威海25个共享书柜地址定啦，看看你家门口有没有！》	齐鲁壹点
131	2018.07.11	《威海今年要建的25个共享书柜地址定了！哪个离你最近？》	威海市广播电视台
132	2018.07.11	《威海25个共享书柜地址确定！24小时开放，自助取阅！看看你家附近有吗？》	搜狐网
133	2018.07.15	《市图书馆获最佳组织奖》	文化威海

序号	日期	发表题目	媒体
134	2018.07.23	《2018年威海市阅读推广人培育行动理论培训阶段结束》	威海晚报
135	2018.08.03	《注意！5日起威海流动图书馆车暂停开放8日恢复》	齐鲁网
136	2018.08.06	《弘扬美德 传承孝道》	威海晚报
137	2018.08.09	《市图“周末小书房”又恢复啦》	威海晚报
138	2018.08.10	《本周日阅读绘本<呀，这哪是怪兽>》	威海晚报
139	2018.08.13	《环翠图书馆和市图实现通借通还》	威海晚报
140	2018.08.13	《2018阅读推广人培育行动圆满结束》	威海晚报
141	2018.08.13	《“一证览群书”威海市图书馆实现通借通还》	齐鲁网
142	2018.08.14	《好消息！市区图书馆实现通借通还啦！》	壹点威海
143	2018.08.14	《爱读书的威海人有福啦！》	威海发布
144	2018.08.17	《今后你在威海的生活将更加“精致”！一大波新地标正在崛起……！》	威海日报
145	2018.08.25	《本期小书房来认识一只孤独的野兽！》	威海晚报
146	2018.08.27	《我市力推公共文化示范区建设》	威海晚报
147	2018.08.28	《第六次全国县级以上公共图书馆评估定级 山东142所达三级以上标准》	文旅山东
148	2018.08.28	《全国县级以上公共图书馆评估名单发布，山东一级79个》	大众网
149	2018.08.30	《威海市图书馆获评“一级图书馆”》	威海晚报
150	2018.08.31	《威海市图书馆获得这份国家级荣誉 实现历史性突破》	齐鲁网
151	2018.08.31	《本周小书房，追寻“彩虹的尽头”》	威海晚报
152	2018.08.31	《我市参评图书馆全部被评为“一级”》	威海发布
153	2018.09.04	《明起流动图书馆车新增威职停靠点》	威海晚报
154	2018.09.05	《流动图书馆车开进威海职业学院》	威海晚报
155	2018.09.05	《9月5日起威海市流动图书馆车新增威职停靠点》	齐鲁网
156	2018.09.05	《流动图书馆车开进威海职业学院》	网易新闻
157	2018.09.05	《回顾 山东省《中华人民共和国公共图书馆法》知识竞赛》	搜狐网
158	2018.09.06	《本周小书房，看《五只好老鼠造房子》	威海晚报

序号	日期	发表题目	媒体
159	2018.09.07	《市图书馆新馆 12 月 26 日启用》	威海晚报
160	2018.09.07	《9 月 17 日起 威海市图书馆将闭馆 搬迁》	齐鲁网
161	2018.09.07	《奔走相告!威海市图书馆要搬迁了! 新馆 12 月 26 日启用 》	搜狐网
162	2018.09.08	《威海市图书馆将闭馆搬迁 12 月 26 日新馆开馆》	中国山东网
163	2018.09.08	《市图书馆新馆 12 月 26 日启用》	威海晚报
164	2018.09.08	《本周日小书房,看“五只好老鼠造 房子”》	环翠发布
165	2018.09.08	《市图书馆新馆启用具体时间定了! 老馆 9 月 17 日起将闭馆……》	威海日报
166	2018.09.10	《威海市图书馆要搬了!》	文旅威海
167	2018.09.14	《高新区又添一家城市书房 柴峰城市 书房正式启用》	威海晚报
168	2018.09.14	《本周小书房继续读小老鼠的故事》	威海晚报
169	2018.09.15	《周末小书房<五只好老鼠音乐会>》	环翠发布
170	2018.09.17	《注意!今日起威海市图书馆将正式 闭馆搬迁》	文旅威海
171	2018.09.17	《市图书馆老馆今起闭馆搬迁》	威海晚报
172	2018.09.17	《市图书馆老馆今起闭馆搬迁》	威海播报
173	2018.09.17	《威海市图书馆老馆今起闭馆搬迁 暂停借阅服务》	大众网
174	2018.09.18	《市图书馆南山书院在 2018 中韩文 博会的评选活动中喜获文化传承奖》	文化威海
175	2018.09.26	《美爆了!夜幕下的市图书馆群艺馆 新馆》	威海晚报
176	2018.09.30	《国庆“文化大餐”节目单出炉》	海报新闻
177	2018.10.03	《十一假期来图书馆,听一场有关生 命的故事吧》	环翠发布
178	2018.10.04	《这个“十一”,他们让威海城市书 房更馨香 》	搜狐网
179	2018.10.09	《高大上!威海市图书馆、群艺馆内 景抢先看》	威海发布
180	2018.10.09	《威海市图书馆、群艺馆本月完成交 接,12 月投用》	威海日报
181	2018.10.10	《市图书馆和市群艺馆预计本月交付 布馆 市民生活将更有文化范儿》	威海晚报
182	2018.10.10	《高大上实拍内景抢先看!威海市图 书馆、群艺馆开始交接... 》	搜狐网
183	2018.10.10	《威海市群艺馆和市图书馆预计本月 交付完成》	齐鲁网

序号	日期	发表题目	媒体
184	2018.10.10	《威海市图书馆、群艺馆开始交接，实拍内景抢先看！》	威海日报
185	2018.10.12	《儒学讲堂师资培训班在南海新区开班》	威海晚报
186	2018.10.12	《10月文化活动精彩依旧》	威海晚报
187	2018.10.13	《高大上！威海市图书馆、群众艺术馆新馆年底将投入使用，内景抢先看！》	搜狐网
188	2018.10.18	《本周小书房教孩子更好面对分离》	威海晚报
189	2018.10.19	《看不见的线》	环翠发布
190	2018.10.23	《书香威海 万家共读》	威海晚报
191	2018.10.24	《山东威海：聚焦民所需 文化气象新》	文旅山东
192	2018.10.25	《威海高新区又一处城市书房正式开放 设阅览席位 100 余个》	齐鲁网
193	2018.10.26	《猜猜我有多爱你》	环翠发布
194	2018.11.03	《细菌们的大战》	环翠发布
195	2018.11.07	《给孩子报名参加故事大王比赛吧》	威海晚报
196	2018.11.15	《公共图书馆助力，山东全民阅读风尚浓》	文旅山东
197	2018.11.15	《公共图书馆助力 山东全民阅读风尚浓"一座难求"是常态》	中国文化报
198	2018.11.15	《公共图书馆助力山东全民阅读风尚浓 一座难求是常态》	中国经济网
199	2018.11.16	《威海市图书馆新馆上架图书啦！》	威海晚报
200	2018.11.16	《本周末，这些城市书房有精彩讲座》	威海晚报
201	2018.11.16	《威海图书馆新馆传来好消息！》	威海发布
202	2018.11.17	《威海新图书馆开放时间确定！大量新书今日上架》	壹点威海
203	2018.11.17	《好消息！威海图书馆 12 月 26 日开放，可 24 小时读书》	威海市广播电视台
204	2018.11.21	《威海文化新地标即将投入使用！~高！大！上！》	威海市广播电视台
205	2018.11.23	《本周“小书房”教你爱护调皮孩子》	威海晚报
206	2018.11.26	《点燃阅读之灯 播撒幸福的种子 百场阅读推广人走基层活动收官》	威海关注
207	2018.11.28	《威海图书馆新馆正式上书啦！以后还可以 24 小时读书！》	威海天下
208	2018.11.29	《梅香飘威图，画笔作文章》	文化威海
209	2018.11.30	《梅香飘威图 画笔作文章》	威海晚报
210	2018.11.30	《百场阅读推广人走基层活动收官》	威海晚报

序号	日期	发表题目	媒体
211	2018.12.03	《图书馆新馆“专题馆中馆”章》	文化威海
212	2018.12.04	《年末将至，威海依然精彩不断！》	威海发布
213	2018.12.05	《来图书馆感受传统文化的魅力》	文化威海
214	2018.12.05	《年末将至，威海依然精彩不断！》	威海日报
215	2018.12.10	《山东威海：文化供给合民意 服务效能提上去》	文旅山东
216	2018.12.10	《市图书馆已上架 50 余万册图书》	威海播报
217	2018.12.11	《威海市图书馆邀您共读一本书》	文化威海
218	2018.12.11	《新建城市书房啥模样，往这看》	威海晚报
219	2018.12.12	《市图书馆新馆吉祥物“聪聪”来啦》	威海晚报
220	2018.12.13	《威海图书馆新馆开馆在即 吉祥物首揭神秘面纱》	齐鲁网
221	2018.12.17	《来图书馆认领知识护照》	文化威海
222	2018.12.18	《讲好山东故事、传承优秀文化》	文化威海
223	2018.12.18	《市图书馆新馆开馆 13 项活动，邀您参加》	威海晚报
224	2018.12.19	《这场文化大 Party，据说很有料》	威海晚报
225	2018.12.19	《威海市图书馆 12 月 26 日正式开馆！新馆藏书 210 万册，24 小时对外开放》	威海市广播电视台
226	2018.12.19	《威海首台“共享书柜”亮相威胜》	齐鲁壹点
227	2018.12.20	《图书馆 12 月 26 日正式开馆》	文旅威海
228	2018.12.20	《高大上的市图书馆新馆宣传片来了》	威海晚报
229	2018.12.20	《我市首台共享书柜试运行啦》	威海晚报
230	2018.12.20	《一段视频带你提前目睹威海市图书馆新馆风采》	威海发布
231	2018.12.20	《威海首台“共享书柜”试运行，在家门口就能借书啦~》	搜狐网
232	2018.12.21	《“共享书柜”来了》	威海日报
233	2018.12.21	《书香威海再传好消息！威海市首台共享书柜试运行》	文明威海
234	2018.12.21	《我市首台共享书柜试运行》	威海晚报
235	2018.12.21	《一场惊喜大 party 等你来参加》	环翠发布
236	2018.12.21	《威海首台共享书柜试运行“扫码借书”在身边》	山东广播电视台
237	2018.12.21	《威海首台共享书柜试运行“扫码借书”在身边》	齐鲁网
238	2018.12.25	《市图书馆特别推出“悦读·印记”》	文化威海
239	2018.12.25	《市图书馆和群艺馆新馆明起正式开放》	威海晚报
240	2018.12.26	《山东：自我加压，让公共文化服务	文旅山东

序号	日期	发表题目	媒体
		效能再升级》	
241	2018.12.26	《跟着记者来探馆》	威海晚报
242	2018.12.27	《“共读一本书”活动颁奖》	文化威海
243	2018.12.27	《威海市图书馆开馆首日诞生入馆新记录》	文化威海
244	2018.12.27	《市图书馆新馆秀外慧中等您来阅》	威海晚报
245	2018.12.27	《威海市群众艺术馆、威海市图书馆新馆正式对外开放》	山东广播电视台
246	2018.12.27	《威海市群众艺术馆、图书馆正式对外开放》	齐鲁壹点
247	2018.12.27	《颜值与内涵齐飞！威海“全民打卡地”正式开放啦！》	环翠发布
248	2018.12.28	《研学之旅：图书馆体验日录》	环翠发布
249	2018.12.29	《市群艺馆和图书馆假期活动看这里》	威海晚报
250	2018.12.29	《元旦期间，威海市图书馆调整开放时间》	齐鲁网
251	2018.12.29	《元旦期间，威海市图书馆调整开放时间》	山东广播电视台
252	2018.12.30	《小长假首日少儿图书馆人气旺》	威海晚报
253	2018.12.30	《深入威海图书馆内部，多图曝光更多细节，意外多多》	搜狐网
254	2018.12.31	《图书馆新馆成假期“全民打卡地”》	威海晚报
255	2018.12.31	《图元旦“精神大餐”少不了，威海这些文化活动不要错过》	威海日报

第六章 表彰奖励

表 19 集体获奖情况

序号	奖项名称	颁发机构	颁发时间
1	国家一级图书馆	文化和旅游部	2018.08
2	山东省《中华人民共和国公共图书馆法》知识竞赛组织工作奖	山东省文化厅	2018.09
3	2017年威海市全民阅读先进单位	中共威海市委宣传部、威海市文化广电新闻出版局	2018.04

表 20 个人获奖情况

序号	获奖者	奖项名称	颁发机构	颁发时间
1	连康平	新时代公共图书馆建设与服	中国图书馆学	2018.05

序号	获奖者	奖项名称	颁发机构	颁发时间
	李思聰	务知识学习竞赛中评为研学之星	会	
2	逯淑华 周红波	“现代图书馆弘扬传承中华优秀传统文化的责任与使命案例”征集三等奖	中国图书馆学会	2018.05
3	谭惠静	2018年全国少年儿童阅读年案例征集评选活动中获三等奖	中国图书馆学会	2018.12
4	于亚红	“防风险、化积案、保稳定”工作先进个人	威海市委市政府	2018.1
5	贾春辉	山东省《公共图书馆法》知识竞赛三等奖	山东省文化厅	2018.09
6	姜常平	山东省《中华人民共和国公共图书馆法》知识竞赛获得个人二等奖	山东省文化厅	2018.09
7	崔杰	山东省图书馆学会第二十五次科学讨论会征文一等奖	山东省图书馆学会	2018.06
8	贾春辉	山东省图书馆学会第二十五次科学讨论会征文中获得三等奖	山东省图书馆学会	2018.06
9	蔡鹏伟	论文获得山东省图书馆学会第二十五次科学讨论会征文“三等奖”	山东省图书馆学会	2018.06
10	连康平	山东省图书馆学会第二十五次科学讨论会征文三等奖	山东省图书馆学会	2018.06
11	王一涵	“山东省图书馆学会第二十五次科学讨论会征文”三等奖	山东省图书馆学会	2018.06
12	王永华	“山东省图书馆学会第二十五次科学讨论会征文”三等奖	山东省图书馆学会	2018.06
13	张文娟	论文被评为山东省图书馆学会第二十五次科学讨论会征文三等奖	山东省图书馆学会	2018.06
14	张艳敏	山东省图书馆学会第二十五次科学讨论会征文中获得三等奖	山东省图书馆学会	2018.06
15	周红波	山东省图书馆学会第二十五次科学讨论会征文活动中荣获二等奖	山东省图书馆学会	2018.06
16	逯淑华	第二届全市未成年人思想道德建设工作先进工作者	威海市精神文明建设委员会	2018.03

序号	获奖者	奖项名称	颁发机构	颁发时间
17	于亚红	防风险、化积案、保稳定” 工作先进个人	威海市委市政府	2018.01
18	逯淑华	第二届全市未成年人思想道 德建设工作先进工作者	威海市精神文明 建设委员会	2018.03

第七章 大事记

3月21日，时庆安同志任威海市图书馆馆长。

4月11日，承办“2018年全省公共图书馆馆长联席会”，省文化厅副厅长李国琳，省图书馆党委书记、馆长刘显世，威海市政府副秘书长王伟及各市公共图书馆主要负责人参加会议。会上总结2017年全省图书馆工作，部署2018年重点工作，与会领导对威海市图书馆新馆建设、“城市书房”建设进行了实地调研。

7月19日至20日，启动2018年威海市阅读推广人培育行动，培训分为理论授课和实践授课两个阶段。理论阶段由《阅读推广人的十八般武艺之内功心法》《儿童阅读服务的理念与方法》《根植于生活品阅读》《阅读与国家命运》四节课程组成；实践授课由小贝壳阅读发展阅读中心彭丽静理事长带领上海讲师团唐晓东老师及威海本土亲子阅读讲师金源萍老师分赴各区市实践授课指导。

8月27日，文化和旅游部官网发布《文化和旅游部关于公布第六次全国县级以上公共图书馆评估定级上等级图书馆名单的通知》，威海市图书馆首次被评为“一级图书馆”（地市级），实现了历史性的突破。

9月17日，正式闭馆，开始100天新馆搬迁工作。

11月28日至30日，面向各区市公共图书馆、乡镇街道分馆（文化站）、基层服务点，举办“全市公共图书馆服务效能提升培训班”，培训主题为新时代参考咨询与两微服务。

12月26日，威海市图书馆新馆正式开馆。在开馆当天举办“书源流长——新时代新威图”大型系列主题活动，通过10余个“参与体验性活动”提升图书馆对公众的吸引力。

第八章 附录

一、组织结构图



图 11 威海市图书馆组织结构图

二、人员结构

性别结构（48人）

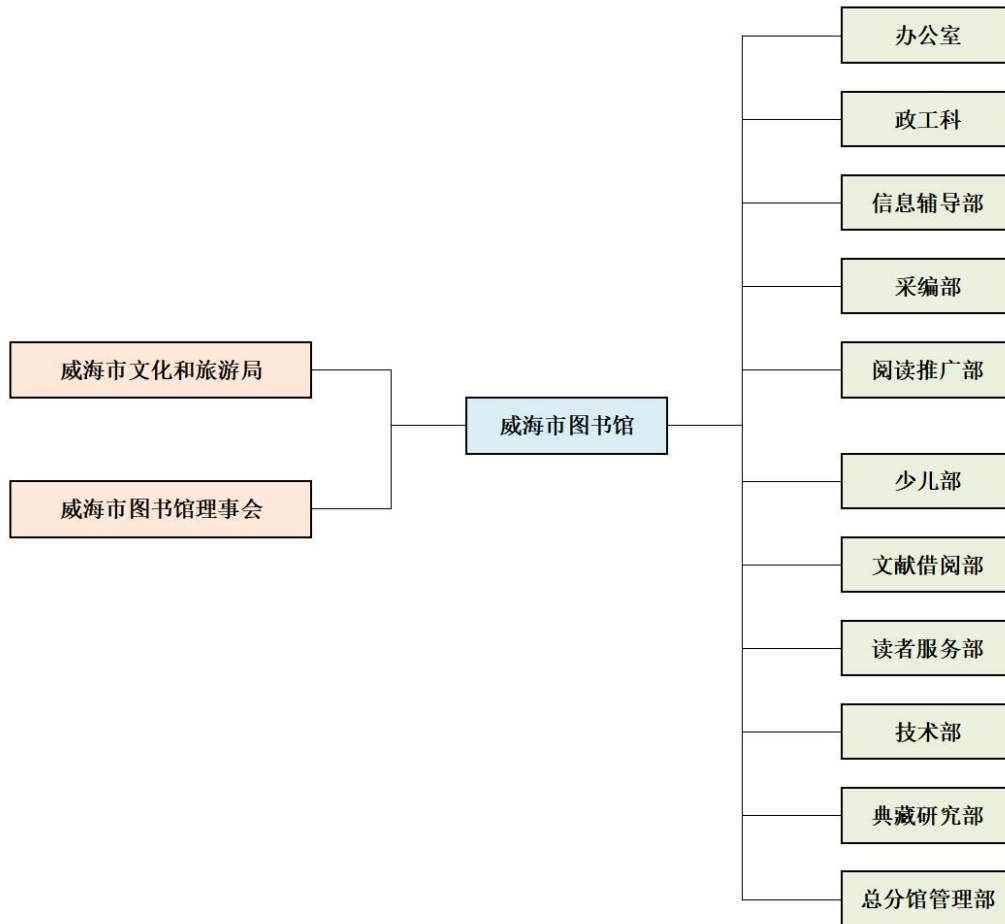

图 12 威海市图书馆员工性别结构

年龄结构（共48人）

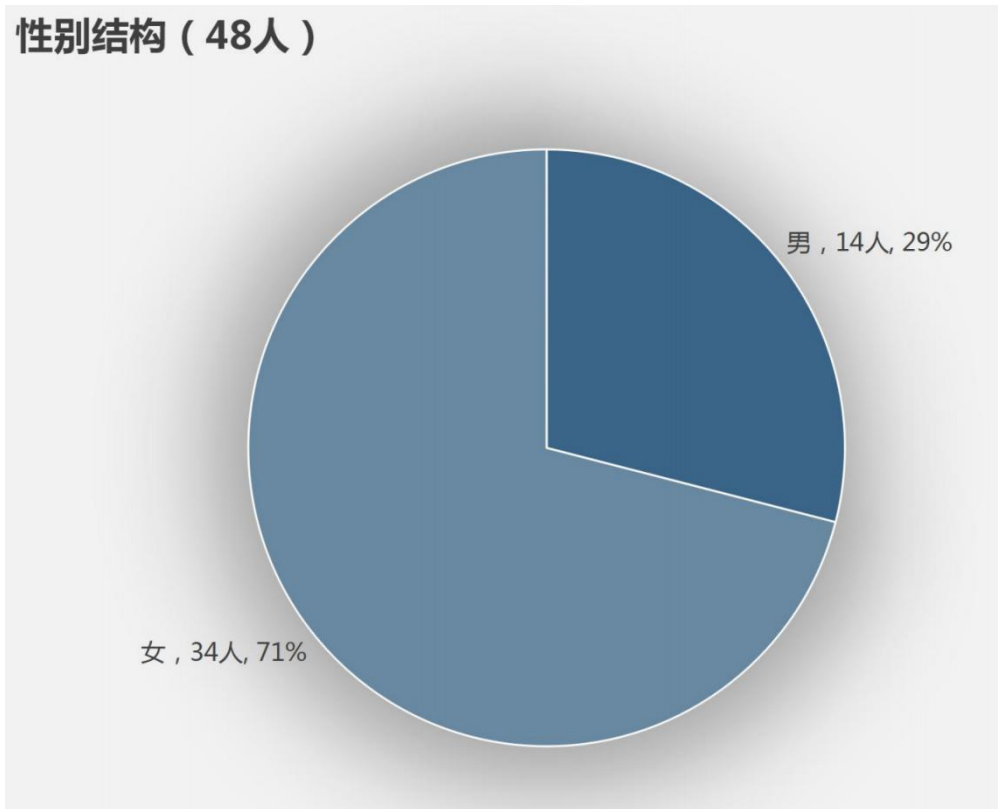

图 13 威海市图书馆员工年龄结构

职工学历结构 (共48人)

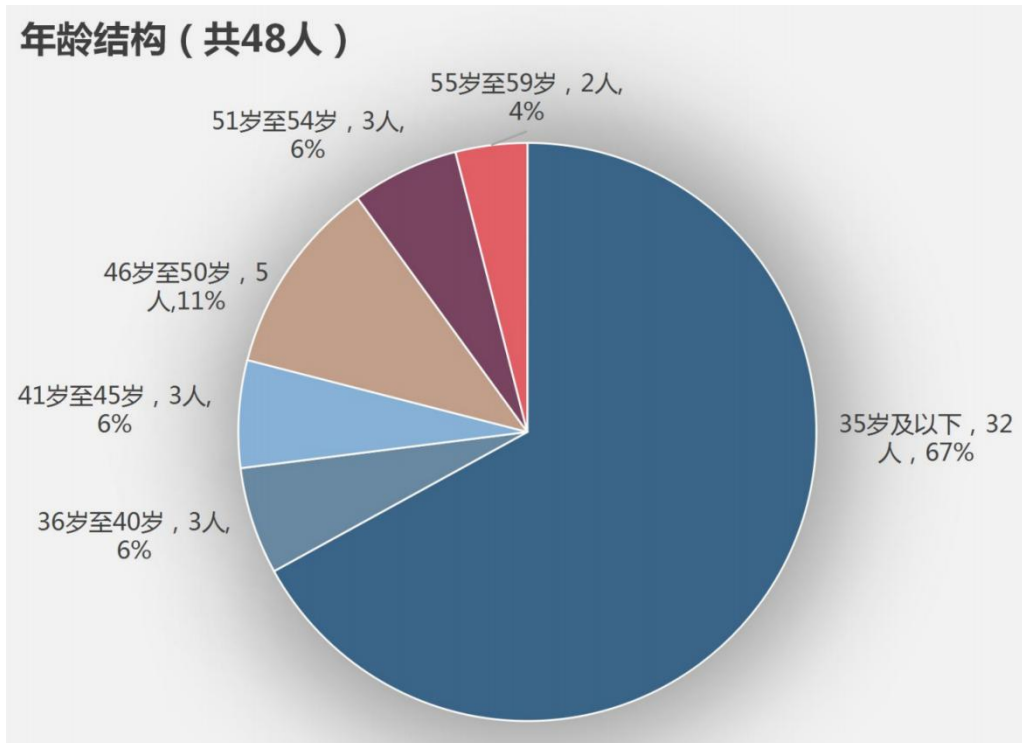

图 14 威海市图书馆员工学历结构

专业技术人员职称结构 (共47人)

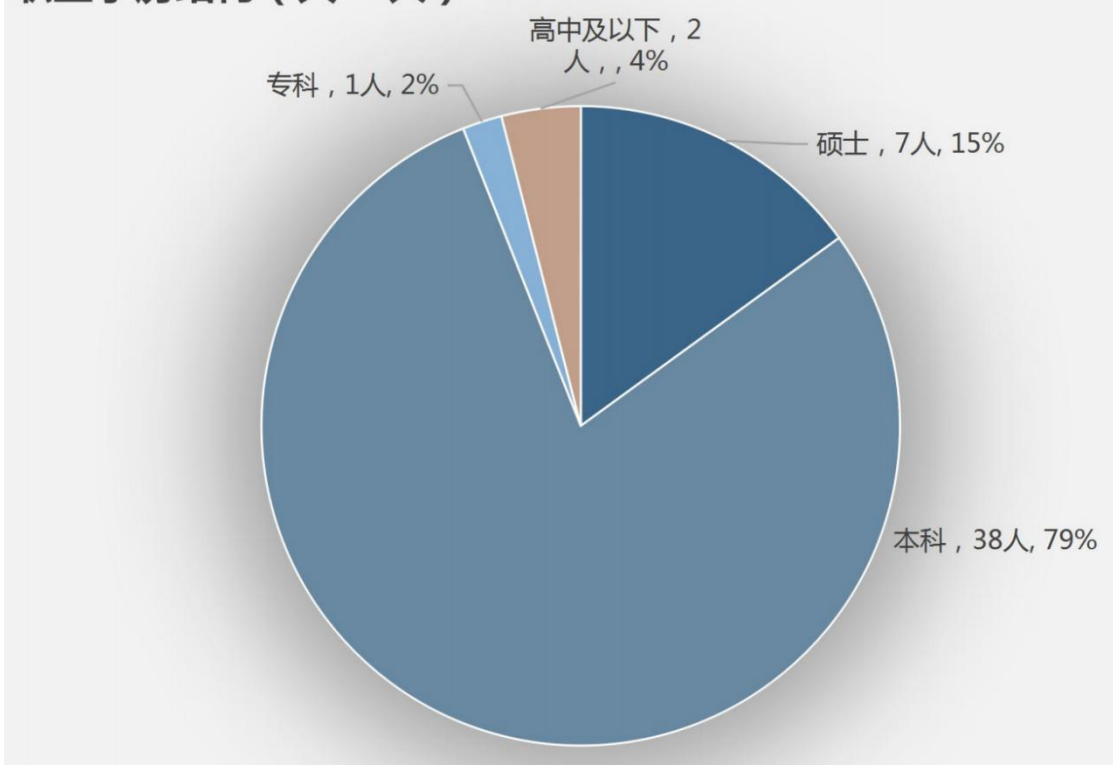
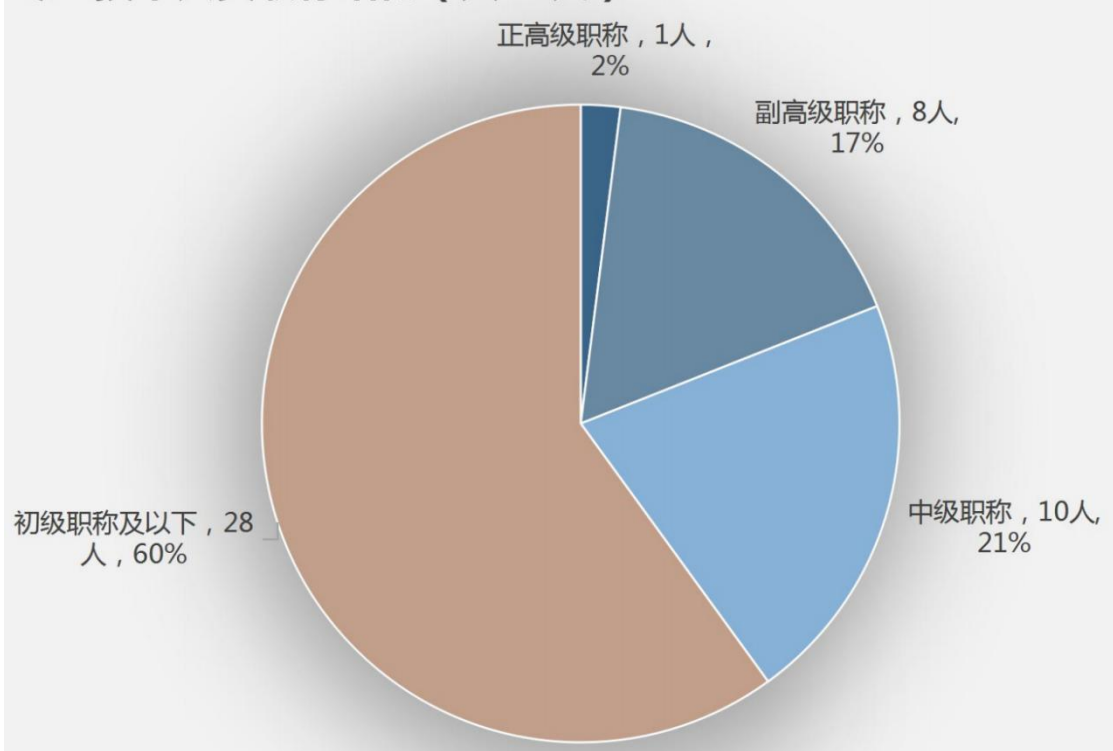

图 15 威海市图书馆专业技术人员职称结构